Газета Красногвардейского района

Дружба

Издается с 15 января 1935 года

www.kr-drugba.ru

12+

ЧЕТВЕРГ 28 ноября 2019 года № 139 (9400)

Район образован 2 сентября 1924 года. Площадь - 72552 гектара. Население - 31 тысяча человек. 22 сентября 2014 года награжден медалью «Слава Адыгеи».

ПРЕДОТВРАЩЕНИЕ, СПАСЕНИЕ, ПОМОЩЬ

Во вторник в селе Красногвардейском состоялось открытие подразделений регионального ведомства: второго пожарно-спасательного отряда федеральной противопожарной службы ГУ МЧС России по РА и государственной инспекции по маломерным судам ГУ МЧС России по РА (ГИМС). В торжественной церемонии приняли участие глава района Альберт Османов, начальник Главного управления МЧС России по Республике Адыгея, полковник Александр Зыбкин, глава Красногвардейского сельского поселения Дмитрий Гавриш, руководители пожарно-спасательных частей, представители правоохранительных органов.

Обращаясь к собравшимся, А.Зыбкин подчеркнул важность существования на территории района данных ведомств, что позволит усилить контроль не только за противопожарной обстановкой, но и пресекать нарушения на водных объектах, в том числе факты браконьерства. Данное подразделение будет осуществлять контролирующую деятельность на территории Красногвардейского, Тахтамукайского, Теучежского муниципальных образований и города Адыгейска.

- Отряд создан с целью обеспечения максимальной безопасности прилегающих населенных пунктов и нацелен на усовершенствование работы 7 пожарно-спасательных подразделений, расположенных на подведомственных территориях, - отметил начальник Главного управления МЧС РФ по РА. – В случае возникновения чрезвычайных ситуаций такое удобное расположение отряда позволит минимизировать время прибытия начальствующего состава в указанные районы, а значит, позволит более качественно скоординировать действия пожарных подразделений и оказать населению оперативную и квалифицированную помощь.

В завершение своего выступления он вручил грамоты сотрудникам Отдела МВД России по Красногвардейскому району майору полиции Р.Бахову и старшему лейтенанту полиции А.Хамирзову за высокий профессионализм и оперативную работу.

Глава района А.Османов также подчеркнул огромную значимость появления в нашем районе вышеуказанных подразделений и выразил уверенность, что благодаря этому повысятся качество и мобильность обслуживания населения, профессионализм сотрудников пожарно-спасательных частей.

Далее А.Зыбкин и А.Османов осмотрели административное здание подразделения и лодочную станцию, где разместятся катера. Стоит отметить, что сотрудники ГИМС будут осуществлять государственный надзор за маломерными судами и базами (сооружениями) для их стоянок и их пользованием, а также в пределах своей компетенции обеспечивать безопасность людей на водных объектах.

Ирина ТАТИУРИ. *Фото автора*

Администрация, Совет народных депутатов МО «Красногвардейский район», Совет ветеранов войны, труда, Вооруженных Сил и правоохранительных органов, Совет старейшин при главе района

сердечно поздравляют

с юбилейным днем рождения Почетного гражданина Красногвардейского района, заслуженного журналиста РА

АЛИФИРЕНКО Виктора Андреевича!

Желаем Вам крепкого здоровья, счастья, душевной стойкости, мира и благополучия в доме. Пусть дело, которому Вы отдаете душевные силы, опыт и знания, приносят Вам радость и желание новых свершений, интересных продуктивных идей и возможностей их воплощения!

Администрация и Совет народных депутатов МО «Красногвардейский район»

сердечно поздравляют

с юбилейным днем рождения директора школы № 2 а.Бжедугхабль

РУДАНОВУ Ольгу Викторовну!

От всей души желаем Вам в ваш юбилей крепкого здоровья, душевной гармонии, благополучия, неизменной поддержки родных и друзей. Пусть радость, оптимизм и удача никогда Вас не покидают!

В сельских поселениях

ШЕСТЬ ПЕРЕХОДОВ

Вопросы профилактики детского дорожно-транспортного травматизма неоднократно поднимал Глава Адыгеи М. Кумпилов на совещании с главами муниципальных районов.

Обеспечение безопасности дорожного движения вблизи образовательных учреждений и объектов социальной сферы в приоритете.

Как сообщили в администрации района, в рамках реализации государственной программы РА «Профилактика правонарушений и предупреждение чрезвычайных ситуаций» на 2014-2021 гг на территории Красногвардейского района были выполнены работы по обустройству шести пешеходных переходов в соответствии с национальными стандартами в сёлах Красно-гвардейском и Еленовском, аулах Хатукай и Уляп. Размер субсидий на эти цели составил более 2 миллионов рублей.

НОВАЯ БАШНЯ

В селе Садовом на этой неделе установлена новая водонапорная башня.

- Это стало возможным благодаря нашему участию в программе «Устойчивое развитие сельских территорий», - пояснил глава Садовского поселения Сергей КАМЫШАН. – Приобретение башни Рожновского и монтажные работы обошлись почти в 872 тысячи рублей, основная часть суммы – затраты федерального и республиканского бюджетов.

Среди социальных объектов, которым необходимо водоснабжение, школа, амбулатория, будущий детский сад.

Цифровое телевидение – в каждый дом

ПОМОГУТ ВОЛОНТЕРЫ!

В связи с тем, что в сетку вещания ОТР теперь включаются информационные блоки Майкопского городского телевидения, возникает необходимость перенастройки некоторых моделей телеприёмников. Её можно выполнить автоматически или вручную. Тем, кто не сможет самостоятельно справиться с этой ситуацией, на помощь придут технические волонтёры.

Они уже прошли специальную подготовку в ходе семинара, который был организован для них РТПЦ совместно с республиканским Комитетом по делам национальностей, связям с соотечественниками и СМИ. Специалисты рассказали о возможных проблемах при настройке оборудования, показали, как настроить телевизор, используя пульт дистанционного управления от приставки. Для этого в ходе ручного поиска вводится частота мультиплекса 482 МГц или номер канала (в нашем случае это канал 22), и сохраняются данные настройки.

Также восстановлена муниципальная «горячая линия». По возникшим вопросам, касающимся перенастройки, следует обращаться в администрацию МО «Красногвардейский район» по телефону 5-35-32.

ПРОДОЛЖАЕТСЯ ПОДПИСКА

на газету «Дружба» на 1 полугодие 2020 года.

Подписная цена на 6 месяцев 360 рублей.

Подписаться на газету можно по месту жительства и работы у доставщиков газеты, а также непосредственно в редакции по адресу: **с.Красногвардейское, ул.Кооперативная, 9.**

По вопросам подписки обращаться по тел. 5-28-18.

ПОГОДА

Восход - 7.35 Заход - 16.42

28 ноября - днем +8...+10 пасмурно, ночью +4...+5 облачно с прояснениями, ветер З - 1,3 м/с, давление 758 мм рт.ст.;

29 ноября - днем +11...+13 пасмурно, ночью +11...+12 дождь, ветер В - 3,2 м/с, давление 756 мм рт.ст.;

30 ноября - днем +12...+13 дождь, ночью +7...+8 дождь, ветер Ю/З - 5,2 м/с, давление 753 мм рт.ст.

Комиссия по делам несовершеннолетних

Обстоятельные беседы – один из методов профилактики

Среди рассмотренных на заседании комиссии по делам несовершеннолетних и защите их прав под председательством первого заместителя главы районной администрации А.Коротких вопросов сразу три касались проблемы вождения транспортных средств без водительских удостоверений. Подростки садились за руль транспорта, не осознавая реальной опасности, которой они подвергают не только себя, но и других участников движения. Обстоятельства этих трех случаев разнятся.

В первом - молодой человек воспользовался автомобилем отца без его ведома в дневное время суток. Как заверяет родитель, он не знал, что сын поступит настолько самовольно и бездумно. С молодым человеком родители провели обстоятельную беседу, направленную на воспитание в нем чувства ответственности. Сам юноша вину признал и уверил родителей, что повторения инцидента не допустит.

Второй случай оказался более сложным, поскольку непринятие вины за совершенное несовершеннолетним правонарушение исходило уже от самой родительницы. Факт управления транспортным средством без водительских прав, к тому же в ночное время, ею был подтвержден. Как сообщила женщина, в тот момент она спала и, соответственно, не могла знать, что ребенок воспользуется машиной, чтобы отвести друга через весь населенный пункт домой. На безответственность матери уже только по этому поводу обратили внимание члены комиссии. Кроме того, некоторое негодование вызвало и мнение родительницы насчет целесообразности подобного поступка – она его практически оправдывала, подтверждая свои слова тем, что иным образом поступить ее сын просто не мог. По данному вопросу состоялся крайне серьезный разговор.

Третий же случай был несколько проще. Подросток не успел отъехать на достаточное расстояние от дома, так как скутер старшего брата, которым он планировал ненадолго воспользоваться, неожиданно сломался посреди пути. Несовершеннолетний потратил довольно много времени, пытаясь исправить поломку самостоятельно, поэтому он не был замечен непосредственно во время вождения. Однако факт управления транспортом совестливый молодой человек отрицать не стал. Так же честно он признал вину и на заседании комиссии.

По всем трем протоколам члены КДН приняли решение о назначении минимального штрафа.

В числе материалов дел значилось и ходатайство от одной из школ района о переводе учащегося на очно-заочную форму обучения, как объясняет мать, по семейным обстоятельствам. По факту представителем школы были отмечены пропуски занятий и опоздания без уважительных причин, академические задолженности (вследствие чего мальчик был оставлен на повторный курс обучения), нарушение дисциплины и низкая успеваемость. Молодой человек состоит на учетах в школе, полиции и комиссии, находился в Центре временного содержания для несовершеннолетних. Сам учащийся, как и родительница, признает вышеуказанное. Принимая во внимание результаты беседы с обоими, а также выясненные дополнительные обстоятельства дела, члены комиссии приняли решение не удовлетворять ходатайство.

Кроме этого, в числе рассмотренных протоколов, решением по которым было вынесение предупреждения – материалы о нетяжелом отравлении ребенка лекарственным средством и непосещение девочкой образовательного учреждения (родители боятся, что ее могут украсть).

Штрафы в размере от 100 до 500 рублей в зависимости от конкретных обстоятельств были назначены родителям несовершеннолетних, не получивших вовремя паспорта. Также были рассмотрены дела об антисанитарии, снятии подростков с учета и его продлении.

Последним вопросом повестки дня заседания стали доклады. Об особенностях взаимодействия субъектов профилактики правонарушений несовершеннолетними сообщил заместитель начальника Отдела МВД России по Красногвардейскому району – начальник полиции И.Акчурин. В свою очередь, главный специалист органа опеки и попечительства над несовершеннолетними лицами районной администрации Г.Агаркова обратила внимание членов комиссии на организацию работы с опекунами (попечителями) и приемными родителями по правовому воспитанию.

Люди труда

САМОЕ СТРОГОЕ ЖЮРИ

- Тетя Таня, что сегодня на полдник? Так вкусно пахнет, что слюнки текут, - обняв повара, спрашивает пятилетний мальчуган.

- Творожная запеканка со сметаной, - с улыбкой произнесла женщина.

- Ура! Моя любимая и самая вкусная! – восторженно закричал ребенок.

- Наши дети очень любят запеканку и любую выпечку, - говорит повар дошкольного учреждения им.Крупской Т.Соболева. – Стараемся их баловать и приятно удивлять. Дети с удовольствием кушают любые блюда и даже те, от которых дома отказываются. Сидя за столом, они смотрят друг на друга и лучше едят.

У Татьяны Станиславовны богатый опыт работы. Почти тридцать лет женщина посвятила поварскому делу, из них восемнадцать лет трудится по специальности в детском саду им.Крупской.

- Относиться с душой к выбранной профессии меня научили еще в техникуме, - говорит Т.Соболева. – У нас были прекрасные преподаватели и мастера производственного обучения, которые так умело сочетали теорию с практикой, что занятия превращались в настоящий праздник. Учиться было в удовольствие, поэтому и знания крепкие, а любовь к профессии – настоящая. Повезло и с наставниками. Я безмерно благодарна поварам детского сада Татьяне Владимировне Обловатневой и Татьяне Павловне Шарипе, которые научили меня всем тонкостям поварского искусства.

Немало добрых слов Татьяна Станиславовна сказала в адрес бывшей заведующей Галины Степановны Краевой, которая всем сердцем любила детей, дошкольное учреждение и всегда несла людям добро.

Повар с воодушевлением рассказывала о своей работе и сплоченном коллективе столовой: поваре Евгении Сергеевне Булавиновой, помощниках Любови Гурьяновне Кищенко и Елене Александровне Ларионовой. На плечах этих хрупких женщин лежит огромная ответственность за жизнь и здоровье подрастающего поколения, с чем, по оценке заведующей Т.Котровой, они справляются на отлично.

- Про таких, как Татьяна Станиславовна, говорят «человек советской закалки», - отмечает Т.Котрова. – Она работает на совесть, и со стороны родителей в ее адрес поступают лишь позитивные отзывы.

Ирина ТАТИУРИ. *Фото автора.*

Вести из Белосельского сельского поселения

За чистоту и порядок

В населенных пунктах поселения продолжается работа по расчистке общественных территорий от мусора, ведется вырубка поросли кустарников и деревьев. Особое внимание уделяется излюбленным местам отдыха сельчан – скверам.

Парковка

Около фельдшерско-акушерского пункта с.Преображенского обустраивается парковка для транспортных средств. Уже завезена гравийно-песчаная смесь.

Ремонт тротуара

В с.Белом ведутся работы по восстановлению тротуара на участке от ул.Южной до федеральной автомобильной автодороги, что позволит обеспечить безопасность передвижения пешеходов. Его общая протяженность составляет почти 600 метров.

Да будет свет!

В ближайшее время в с.Белом планируется продолжить работы по восстановлению уличного освещения. Энергосберегающие фонари загорятся по ул.Советской (от ул.Свердлова до ул.Мира) и по ул.Чехова (от ул.Советской до ул.О.Кошевого). Протяженность новой линии составит 800 метров.

Сломана и демонтирована

На прошлой неделе в с.Новосевастопольском демонтирована детская игровая площадка, расположенная в центре села. Она была установлена два года назад, но качели и карусели быстро пришли в негодность из-за халатного отношения к ним детей и подростков.

Как пояснил глава поселения А.Колесников, здесь появится мини-футбольное поле, а рядом установят новую детскую игровую площадку.

ОБРАТИТЕ ВНИМАНИЕ!

При диагностическом исследовании сыворотки крови, проведенном в Адыгейской республиканской ветеринарной лаборатории у 13 голов крупнорогатого скота выявлен бруцеллез. Животные принадлежат индивидуальному предпринимателю, главе крестьянского (фермерского) хозяйства А.Шаджокову, проживающему в а.Мамхег Шовгеновского района.

- Пути заражения бруцеллезом разнообразны, - поясняет заместитель главного ветеринарного врача района В.Баранникова. - В основном заражение происходит в результате контакта с больным животным, сырьем и продуктами животного происхождения. Бруцеллез человека – тяжелое заболевание, поражающее опорно-двигательный аппарат, нервную, мочеполовую и сердечно-сосудистую системы. Поэтому жителям района при приобретении крупнорогатого скота необходимо проявлять бдительность, а также следует неукоснительно соблюдать зоогигиенические и ветеринарные требования при содержании, кормлении и размещении животных.

В настоящее время ветеринарная служба проводит ограничительные мероприятия по предотвращению распространения и ликвидации эпизотического очага.

Грипп, ОРВИ

Вакцинация – ступень к здоровью

Осенне-зимний период – время, когда организм наиболее ослаблен под воздействием неравномерно меняющейся температуры и постепенно надвигающихся холодов. Как раз этот фактор становится решающим в процессе распространения среди населения вируса гриппа, занимающего особое место среди острых респираторных вирусных инфекций. Как говорят, предупрежден, значит, вооружен, в данном случае – предупреждением служит вакцинация. Именно поэтому уже с конца августа в районе стартовала сезонная прививочная кампания.

Согласно информации представителя Красногвардейской Центральной районной больницы, помощника эпидемиолога Э.Шамехиной, на данный момент число привитых от гриппа жителей среди взрослого населения составляет более девяти с половиной тысяч человек, еще 3700 – дети. Это говорит о том, что установленный на 2019 год план прививок – 13 400 – практически выполнен (он варьируется из раза в раз). Эльвира Павловна также отметила всплеск активности среди местного населения по сравнению, например, с прошлым годом.

- Прививка – это ответственное отношение к своему здоровью, – рассказывает сотрудник больницы. – Несомненно, иммунитет требует подпитки, с этим мало кто поспорит. Особенно важно поддерживать его в межсезонье. Я, как и мои коллеги, искренне рада, что люди стали проявлять больше интереса и уделять достаточно времени этому вопросу. Поскольку вакцинация, как одна из необходимых форм профилактики гриппа, – важная ступенька к усилению иммунной системы и обеспечению безболезненного зимнего сезона.

Естественно, забота о своем здоровье в ваших руках, дорогие читатели. Однако не стоит забывать, что рядом с вами есть те, кто способен протянуть вам руку помощи в борьбе с инфекцией. Примите ее и сделайте прививку – позаботьтесь о том, чтобы ваш организм был способен противостоять гриппу и ОРВИ.

Дарья ЛЮТОВА.

В рамках национального проекта

СОЦИАЛЬНЫЙ ТУРИЗМ

«Демография» — один из ключевых нацпроектов в России на период с 2019 по 2024 год, в рамках которого предстоит реализовать пять федеральных проектов. Один из них — «Старшее поколение». Помимо ухода за пожилыми, поддержки материального положения и состояния здоровья, он направлен на повышение качества жизни пожилых людей через экономическую, социальную, образовательную и культурную активность.

- В нашем Центре уже стартовала программа социального туризма для представителей старшего поколения. Это очень интересное и перспективное направление по повышению качества жизни наших жителей в серебряном возрасте, - сообщили сотрудники Красногвардейского КЦСОН.

Социальный туризм для пожилых – это новая форма обслуживания, направленная на сохранение здоровья, организацию правильного и полезного отдыха, расширение круга общения по интересам, повышение работоспособности организма.

- Сегодня далеко не каждый российский пенсионер может позволить себе путешествие по родному краю, поездку в другой город на концерт или иное мероприятие. – Поясняют в Центре социального обслуживания населения. - А мы сейчас можем помочь многим жителям воплотить эти мечты, а заодно получить заряд позитива и бодрости на длительное время.

Вот и 19 ноября целая группа наших любознательных земляков из числа тех, кто находится на обслуживании в отделении №6 по Уляпскому сельскому поселению, побывала в Майкопе на благотворительном театральном спектакле «Дэхэбаринэ ихьакіэщ». Спектакль оставил неизгладимое впечатление.

Программа «Социальный туризм» уже не в первый раз доказала свою востребованность среди жителей серебряного возраста Красногвардейского района.

Здравоохранение

Людям дорого внимание

Ежедневно врач-эндокринолог Красногвардейской ЦРБ С.Шхачемукова принимает не менее тридцати пациентов. Каждого из них необходимо выслушать, внимательно изучить результаты обследования и назначить грамотное лечение, которое будет способствовать выздоровлению человека или позволит облегчить его недуг.

За восемь лет медицинской практики Светлана Станиславовна ни разу не пожалела о выбранном профессиональном пути. Стать врачом она мечтала с детства, и никакие уговоры родителей не смогли переубедить ее изменить свое решение. Девушка упорно шла к намеченной цели, покоряя вершину за вершиной.

Не оставила учебу эндокринолог и после окончания ординатуры. Она постоянно повышает свою квалификацию, много читает, изучает передовые практики лечения эндокринологических заболеваний и следит за новинками в фармакологии. Среди пациентов Светланы Станиславовны много жителей района, страдающих сахарным диабетом. Они нуждаются в особом внимании и заботе, ведь злой недуг наносит огромный удар организму, вызывая сбой в работе ряда жизненно важных систем.

С.Шхачемукову ценят не только за высокий профессионализм, но и за уважительное отношение к пациентам. К нам в редакцию независимо друг от друга обратились сразу несколько жителей района с просьбой написать на страницах газеты о Светлане Станиславовне. Они рассказывали о душевных качествах любимого врача, искренне пытающегося облегчить боль каждому пациенту.

- Светлана Станиславовна всегда с заботой, вниманием, уважением относится к людям, - говорит один из пациентов, житель районного центра В.Васильев. - Я не раз слышал, как больные с воодушевлением отзываются о ней. Знаю это и на собственном опыте. Она лечит не только лекарствами, но и добрым словом, очаровательной улыбкой. Очень приятно, что в нашей больнице трудятся такие замечательные молодые врачи. Всего вам доброго и крепкого здоровья!

Ирина ТАТИУРИ. *Фото автора.*

Волонтёрство

ПОСЕТИЛИ ДОСТОПРИМЕЧАТЕЛЬНОСТЬ

В Центре «Доверие» продолжается реализация проекта «Православное волонтёрство» при грантовой поддержке конкурса «Православная инициатива 2018-2019».

- Очередным мероприятием стала поездка в Свято-Михайловский Афонский мужской монастырь. В ней приняли участие семьи с детьми целевой группы проекта, - такой информацией поделилась с нами заведующая организационно-методическим отделением, руководитель волонтёрского Центра Марина КОТОВА. - Для детей и их родителей, а также представителей церковной общины, для сотрудников Центра «Доверие», участвующих в реализации проекта, православных волонтёров, для опекаемых и сотрудников Адамийского психоневрологического дома-интерната состоялась экскурсия. Рассказ об истории создания этой православной достопримечательности, о её современном дне был интересным и познавательным.

Роза ВАСИЛЬЕВА.

Встреча-экскурс

Бережная сохранность

В жизни каждого жителя района и России в целом большое значение играют органы ЗАГСа. Здесь происходит регистрация самых важных этапов в жизни человека - рождения и смерти, брака и развода. За вековую историю существования в нашем районе структурных подразделений, а затем и отдела ЗАГСа сотрудники составили десятки тысяч актов гражданского состояния, по которым можно проследить историческое прошлое и демографию муниципального образования.

Все документы находятся в специальном архивном фонде, где обеспечивается их бережная сохранность. В этом воочию смогли убедиться учащиеся 7 «а» класса гимназии в ходе встречи-экскурса, проведенного сотрудниками отдела ЗАГСа Красногвардейского района Управления ЗАГСа Республики Адыгея совместно с социальным педагогом общеобразовательного учреждения Н.Кесебежевой.

Школьники буквально засыпали вопросами старшего специалиста второго разряда А.Хагауджеву и специалиста первого разряда Н.Едыгову. Они хотели знать, какие документы хранятся в стенах архива и на протяжении какого времени, насколько ценны для района, что изменилось после введения электронных функциональных правовых систем, как выглядят акты рождения детей и многое, многое другое. Учащиеся с интересом рассматривали старые архивные документы, обращая внимание даже на почерк и чернила, которыми те были написаны.

- Кроме регистрации актов гражданского состояния, отдел занимается работой по внесению исправлений и уточнений в записи, - отметила А.Хагауджева. – Выдаем большое количество повторных документов и архивных справок, разъясняем людям нормы семейного законодательства, проводим чествование юбиляров супружеской жизни, торжественные заключения брака. Объем работы большой.

Встреча прошла оживленно и оставила яркие впечатления. Гимназисты получили исчерпывающую информацию о деятельности органов ЗАГСа и, в частности, архивной службы.

ТЕЛЕПРОГРАММА

Понедельник, 2 декабря

Первый канал
05.00 «Доброе утро».
09.00, 12.00, 15.00 Новости.
09.25 «Доброе утро».
09.55«Модный приговор».
10.55 «Жить здорово!».
12.15 «Время покажет».
15.15«Давай поженимся!».
16.00«Мужское/Женское».
17.00 «Время покажет».
18.00 Вечерние новости.
18.30 «На самом деле».
19.40 «Пусть говорят».
21.00 «Время».
21.30 Т/с **«Тест на беременность».**
23.25«Вечерний Ургант».
00.00 «Познер».
01.00 «На самом деле».
02.05 «Время покажет».
03.00 Новости.
03.05 «Время покажет».

Россия
05.00 «Утро России».
09.00, 11.00, 14.00 «Вести».
09.25 «Утро России».
09.55«О самом главном».
11.25 «Вести». Местное время.
11.45 «Судьба человека с Борисом Корчевниковым».
12.50 «60 минут».
14.25, 17.00, 20.45 «Вести». Местное время.
14.45 «Кто против?».
17.25 «Андрей Малахов. Прямой эфир».
18.50 «60 минут».
20.00 «Вести».
21.00 Т/с **«Тайны следствия 18».**
23.15 «Вечер с Владимиром Соловьевым».
02.00 Т/с**«Личное дело»**.
03.50 Т/с **«По горячим следам».**

НТВ
05.00 Т/с **«Участковый»**.
06.00 «Утро. Самое лучшее».
08.05 «Мальцева».
09.00 Т/с **«Морские дьяволы. Смерч»**.
10.00, 13.00, 16.00, 19.00 «Сегодня».
10.20 Т/с **«Морские дьяволы. Смерч»**.
13.25 «Чрезвычайное происшествие. Обзор».
14.00 «Место встречи».
16.25 «Следствие вели».
17.10 «ДНК».
18.10,19.40 Т/с **«Гений»**.
21.00 Т/с «Пес».
23.00 «Своя правда» с Р. Бабаяном.
00.00 «Сегодня».
00.05 «Сегодня. Спорт».
00.10 «Поздняков».
00.25 «Мы и наука. Наука и мы».
01.30 Т/с **«Бесстыдники»**.
03.25 Т/с **«Участковый»**.

ТВ-центр
06.00 «Настроение».
08.10Х/ф **«Безотцовщина».**
10.00 Д/ф «Тамара Семина. Всегда наоборот».
10.55«Городское собрание».
11.30, 14.30 «События».
11.50 Т/с **«Коломбо»**.
13.40 «Мой герой. Элеонора Шашкова».
14.50 «Город новостей».
15.05 Т/с **«Пуаро Агаты Кристи».**
16.55«Естественный отбор».
17.50 «События».
18.20 Детектив **«Судья»**.
22.00 «События».
22.30 «Газовый рубеж».
23.05 «Знак качества».
00.00«События. 25-й час».
00.35 «Петровка, 38».
00.55 «90-е. Кремлевские жены».
01.45 Детектив **«Город».**
03.45 «Ералаш».

СТС
06.00 «Ералаш».
06.15 М/с «Том и Джерри».
06.40 М/с «Драконы. Гонки по краю».
07.05 Т/с **«Сеня-Федя»**.
08.05 «Уральские пельмени. Смехbook».
08.25 Триллер **«Затерянный мир. Парк Юрского периода 2».**
11.00 Т/с **«Ивановы-Ивановы».**
19.00 Т/с **«Кухня. Война за отель».**
19.50Х/ф**«Трансформеры».**
22.40 Х/ф **«Мальчишник в Вегасе».**
00.40 «Кино в деталях с Ф. Бондарчуком».
01.40 Боевик **«Ночные стражи».**
03.20 «6 кадров».
03.40 Т/с **«Молодежка»**.
04.30 «Ералаш».

Пятый канал
05.00, 09.00, 13.00, 18.30 «Известия».
05.20-08.20, 09.25-10.35 Т/с **«Шеф 2».**
11.35-12.30, 13.25-17.35 Т/с **«Шеф. Новая жизнь»**.
19.00-21.25, 00.25 Т/с **«След».**
22.15, 23.05 Т/с **«Барс»**.
00.00 «Известия. Итоговый выпуск».
01.10-03.00 Т/с **«Детективы».**
03.25 «Известия».
03.30-04.20 Т/с **«Детективы».**

Матч ТВ
06.00 Д/с «Вся правда про...».
06.30 Д/с «Где рождаются чемпионы?».
07.00 Новости.
07.05 Все на Матч! Прямой эфир. Аналитика. Интервью. Эксперты.
08.50 Новости.
08.55 Гандбол. ЧМ. Женщины. Россия - Аргентина. Прямая трансляция из Японии.
10.45 Новости.
10.50 Все на Матч! Прямой эфир. Аналитика. Интервью. Эксперты.
11.20 Биатлон. Кубок мира. Спринт. Мужчины. Трансляция из Швеции.
13.05 Новости.
13.10 Биатлон. Кубок мира. Спринт. Женщины. Трансляция из Швеции.
14.55 Биатлон с Дмитрием Губерниевым.
15.25 Новости.
15.30 Все на Матч! Прямой эфир. Аналитика. Интервью. Эксперты.
16.00 Футбол. Чемпионат Франции. «Монако» - ПСЖ.
18.00 Новости.
18.10 Все на Матч! Прямой эфир. Аналитика. Интервью. Эксперты.
19.00 «Зенит» - «Спартак». Live».
19.20 Футбол. Российская Премьер-лига. ЦСКА - «Арсенал» (Тула). Прямая трансляция.
21.25 Новости.
21.30 «Дорогой наш Гус Иванович».
22.00 Тотальный футбол.
22.30 Футбол. Церемония вручения наград «Золотой мяч 2019». Прямая трансляция из Франции.
23.45 Тотальный футбол.
00.35 Все на Матч! Прямой эфир. Аналитика. Интервью. Эксперты.
01.15 Баскетбол. Единая Лига ВТБ. УНИКС (Казань) - ЦСКА.
03.15 Профессиональный бокс. Афиша.
03.45 Профессиональный бокс. Руслан Файфер против Юрия Кашинского. Максим Власов против Эммануэля Марти. Трансляция из Майкопа.
05.30 «Команда мечты».

Вторник, 3 декабря

Первый канал
05.00 «Доброе утро».
09.00, 12.00, 15.00 Новости.
09.25 «Доброе утро».
09.55«Модный приговор».
10.55 «Жить здорово!».
12.15 «Время покажет».
15.15«Давай поженимся!».
16.00«Мужское/Женское».
17.00 «Время покажет».
18.00 Вечерние новости.
18.30 «На самом деле».
19.40 «Пусть говорят».
21.00 «Время».
21.30 Т/с **«Тест на беременность».**
23.25«Вечерний Ургант».
23.55 «Право на справедливость».
01.00 «На самом деле».
02.05 «Время покажет».
03.00 Новости.
03.05 «Время покажет».

Россия
05.00 «Утро России».
09.00, 11.00, 14.00 «Вести».
09.25 «Утро России».
09.55«О самом главном».
11.25 «Вести». Местное время.
11.45 «Судьба человека с Борисом Корчевниковым».
12.50 «60 минут».
14.25, 17.00, 20.45 «Вести». Местное время.
14.45 «Кто против?».
17.25 «Андрей Малахов. Прямой эфир».
18.50 «60 минут».
20.00 «Вести».
21.00 Т/с **«Тайны следствия 18».**
23.15 «Вечер с Владимиром Соловьевым».
02.00 Т/с**«Личное дело»**.
03.50 Т/с **«По горячим следам».**

НТВ
05.00 Т/с **«Участковый»**.
06.00 «Утро. Самое лучшее».
08.05 «Мальцева».
09.00 Т/с **«Морские дьяволы. Смерч»**.
10.00, 13.00, 16.00, 19.00 «Сегодня».
10.20 Т/с **«Морские дьяволы. Смерч».**
13.25 «Чрезвычайное происшествие. Обзор».
14.00 «Место встречи».
16.25 «Следствие вели».
17.10 «ДНК».
18.10, 19.40 Т/с **«Пес»**.
23.00 «Своя правда» с Р. Бабаяном.
00.00 «Сегодня».
00.05 «Сегодня. Спорт».
00.10 «Крутая история».
01.15 Т/с **«Бесстыдники»**.
03.25 Т/с **«Участковый»**.

ТВ-центр
06.00 «Настроение».
08.10 «Ералаш».
08.20 «Доктор И...».
08.55 Х/ф **«Голубая стрела».**
10.45 Д/ф «Нина Дорошина. Пожертвовать любовью».
11.30, 14.30 «События».
11.50 Т/с **«Коломбо».**
13.40 «Мой герой. Наталья Щукина».
14.50 «Город новостей».
15.05 Т/с **«Мисс Марпл Агаты Кристи»**.
16.55«Естественный отбор».
17.50 «События».
18.15 Х/ф **«Судья 2»**.
22.00 «События».
22.30 «Осторожно, мошенники! Идите к бесу».
23.05 Д/ф «Женщины Дмитрия Марьянова».
00.00«События. 25-й час».
00.35 «Петровка, 38».
00.55 «Прощание. Владимир Этуш».
01.50 Детектив «Город».
03.50 «Ералаш».

СТС
06.00 «Ералаш».
06.15 М/с «Том и Джерри».
06.40 М/с «Драконы. Гонки по краю».
07.05 Т/с **«Сеня-Федя».**
08.05 Т/с **«Кухня. Война за отель».**
09.10 «Уральские пельмени. Смехbook».
09.30 Анимац. фильм «Кролик Питер».
11.15 Боевик **«Трансформеры».**
14.05Т/с**«Отель «Элеон».**
18.30 Т/с **«Кухня. Война за отель».**
20.00 Х/ф **«Трансформеры. Месть падших»**.
23.05 Комедия **«Мальчишник 2. Из Вегаса в Бангкок».**
01.05 Комедия **«Мальчишник в Вегасе».**
02.50 «Супермамочка».
03.40 «6 кадров».
03.50 Т/с **«Молодежка»**.
04.35 Т/с **«Вы все меня бесите».**
05.00 «Ералаш».

Пятый канал
05.00, 09.00, 13.00, 18.30 «Известия».
05.20-08.40, 09.25-12.00 Т/с **«Разведчики».**
13.25-17.40Т/с **«Горюнов»**.
19.00-21.25, 00.25 Т/с **«След»**.
22.15, 23.05 Т/с **«Барс»**.
00.00 «Известия. Итоговый выпуск».
01.10-02.40 Т/с **«Детективы».**
03.10 «Известия».
03.20-04.20 Т/с **«Детективы».**

Матч ТВ
06.00 Д/с «Вся правда про...».
06.30 Д/с «Где рождаются чемпионы?».
07.00 Новости.
07.05 Все на Матч! Прямой эфир. Аналитика. Интервью. Эксперты.
08.25 Гандбол. ЧМ. Женщины. Россия - Конго. Прямая трансляция из Японии.
10.15 Новости.
10.20 Футбол. Российская Премьер-лига.
12.10 Тотальный футбол.
13.25 «Исчезнувшие».
13.55 Новости.
14.00 Все на Матч! Прямой эфир. Аналитика. Интервью. Эксперты.
14.50 Футбол. Чемпионат Италии. «Кальяри» - «Сампдория».
16.50 Восемь лучших. Специальный обзор.
17.10 Новости.
17.15 Все на Матч! Прямой эфир. Аналитика. Интервью. Эксперты.
17.50 «КХЛ. Наставники».
18.20 Новости.
18.25 Хоккей. КХЛ. «Локомотив» (Ярославль) - «Металлург» (Магнитогорск). Прямая трансляция.
21.45 «ЦСКА - СКА. Live».
22.05 Новости.
22.10 Все на Матч! Прямой эфир. Аналитика. Интервью. Эксперты.
23.00 Футбол. Чемпионат Франции. «Лион» - «Лилль». Прямая трансляция.
01.00 Водное поло. Лига чемпионов. Мужчины. «Синтез» (Россия) - «Шпандау 04» (Германия). Трансляция из Казани.
02.05 «Мадридский рубеж Кубка Дэвиса».
02.25 Волейбол. ЧМ среди клубов. Мужчины. «Зенит-Казань» (Россия) - «Сада Крузейро» (Бразилия). Прямая трансляция из Бразилии.
04.25 «Команда мечты».
04.55 Д/ф «Владимир Юрзинов. Хоккей от первого лица».

Среда, 4 декабря

Первый канал
05.00 «Доброе утро».
09.00, 12.00, 15.00 Новости.
09.25 «Доброе утро».
09.55«Модный приговор».
10.55 «Жить здорово!».
12.15 «Время покажет».
15.15«Давай поженимся!».
16.00«Мужское/Женское».
17.00 «Время покажет».
18.00 Вечерние новости.
18.30 «На самом деле».
19.40 «Пусть говорят».
21.00 «Время».
21.30 Т/с **«Тест на беременность».**
23.25«Вечерний Ургант».
00.00 «На самом деле».
01.10 «Время покажет».
03.00 Новости.
03.05 «Время покажет».

Россия
05.00 «Утро России».
09.00, 11.00, 14.00 «Вести».
09.25 «Утро России».
09.55«О самом главном».
11.25 «Вести». Местное время.
11.45 «Судьба человека с Борисом Корчевниковым».
12.50 «60 минут».
14.25, 17.00, 20.45 «Вести». Местное время.
14.45 «Кто против?».
17.25 «Андрей Малахов. Прямой эфир».
18.50 «60 минут».
20.00 «Вести».
21.00 Т/с **«Тайны следствия 18».**
23.15 «Вечер с Владимиром Соловьевым».
02.00 Т/с**«Личное дело»**.
03.50 Т/с **«По горячим следам».**

НТВ
05.00 Т/с **«Участковый»**.
06.00 «Утро. Самое лучшее».
08.05 «Мальцева».
09.00 Т/с **«Морские дьяволы. Смерч»**.
10.00, 13.00, 16.00, 19.00 «Сегодня».
10.20 Т/с **«Морские дьяволы. Смерч»**.
13.25 «Чрезвычайное происшествие. Обзор».
14.00 «Место встречи».
16.25 «Следствие вели».
17.10 «ДНК».
18.10, 19.40 Т/с **«Пес».**
23.00 «Своя правда» с Р. Бабаяном.
00.00 «Сегодня».
00.05 «Сегодня. Спорт».
00.10 «Однажды...».
01.05Т/с **«Бесстыдники»**.
03.00 «Их нравы».
03.25 Т/с **«Участковый»**.

ТВ-центр
06.00 «Настроение».
08.10 «Ералаш».
08.20 «Доктор И...».
08.55 Детектив **«Кольцо из Амстердама».**
10.35 Д/ф «Евгений Моргунов. Под маской Бывалого».
11.30, 14.30 «События».
11.50 Т/с **«Коломбо»**.
13.40 «Мой герой. Наталия Санько».
14.50 «Город новостей».
15.05 Т/с **«Мисс Марпл Агаты Кристи»**.
17.00«Естественный отбор».
17.50 «События».
18.15 Х/ф **«Северное сияние».**
20.05 Х/ф **«Северное сияние». «Ведьмины куклы».**
22.00 «События».
22.30 «Линия защиты».
23.05 «Прощание. Евгений Белоусов».
00.00 «События. 25-й час».
00.35 «Петровка, 38».
00.55 Д/ф «Мужчины Людмилы Зыкиной».
01.45 Детектив **«Город»**.
03.50 «Ералаш».

СТС
06.00 «Ералаш».
06.15 М/с «Том и Джерри».
06.40 М/с «Драконы. Гонки по краю».
07.05 Т/с **«Сеня-Федя»**.
08.05 Т/с **«Кухня. Война за отель».**
09.10 «Уральские пельмени. Смехbook».
09.30 Боевик **«10000 лет до н.э».**
11.35 Х/ф **«Трансформеры. Месть падших»**.
14.35 Т/с **«Отель «Элеон».**
19.00 Т/с **«Кухня. Война за отель».**
20.00Х/ф **«Трансформеры 3. Темная сторона Луны».**
23.05Х/ф **«Мальчишник. Часть 3».**
01.05Х/ф **«Мальчишник 2. Из Вегаса в Бангкок»**.
02.55 «Супермамочка».
03.40 «6 кадров».
03.50 Т/с **«Молодежка»**.
04.35 Т/с **«Вы все меня бесите».**
05.00 «Ералаш».

Пятый канал
05.00, 09.00, 13.00, 18.30 «Известия».
05.40-08.05 Т/с **«Горюнов».**
09.25-12.05 Х/ф **«Сильнее огня»**.
13.25-17.40 Т/с **«Горюнов».**
19.00-21.25, 00.25 Т/с **«След».**
22.15, 23.05 Т/с **«Барс»**.
00.00 «Известия. Итоговый выпуск».
01.10-02.40 Т/с **«Детективы».**
03.10 «Известия».
03.20-04.20 Т/с **«Детективы».**

Матч ТВ
06.00 Д/с «Вся правда про...».
06.30 Д/с «Где рождаются чемпионы?».
07.00, 08.55, 11.30, 14.05, 17.15, 22.00 Новости.
07.05 Все на Матч! Прямой эфир. Аналитика. Интервью. Эксперты.
09.00 Волейбол. ЧМ среди клубов. Мужчины. «Зенит-Казань» (Россия) - «Сада Крузейро» (Бразилия). Трансляция из Бразилии.
11.00 «КХЛ. Наставники».
11.35 Все на Матч! Прямой эфир. Аналитика. Интервью. Эксперты.
12.05 Профессиональный бокс. Золани Тете против Джона Риэля Касимеро. Бой за титул чемпиона мира по версии WBO в легчайшем весе. Сэм Максвелл против Коннора Паркера. Трансляция из Великобритании.
13.45 «Биатлон. Первый снег».
14.10 Все на Матч! Прямой эфир. Аналитика. Интервью. Эксперты.
14.30 Волейбол. Лига чемпионов. Мужчины. «Кузбасс» (Кемерово, Россия) - «Факел» (Новый Уренгой, Россия). Прямая трансляций.
17.20 Все на Матч! Прямой эфир. Аналитика. Интервью. Эксперты.
17.55 Биатлон. Кубок мира. Индивидуальная гонка. Мужчины. Прямая трансляция из Швеции.
20.15 Плавание. ЧЕ (бассейн 25 м). Прямая трансляция из Великобритании.
22.10 Все на Матч! Прямой эфир. Аналитика. Интервью. Эксперты.
23.15 «Дерби мозгов».
23.55 Волейбол. ЧМ среди клубов. Мужчины. «Зенит-Казань» (Россия) - «Аль-Райян» (Катар). Прямая трансляция из Бразилии.
01.55 «Команда мечты».
02.25 Футбол. Церемония вручения наград «Золотой мяч 2019». Трансляция из Франции.
04.00 Профессиональный бокс. Александр Беспутин против Раджаба Бутаева. Бой за вакантный титул по версии WBA в полусреднем весе. Сесилия Брекхус против Виктории Ноэлии Бустос. Трансляция из Монако.

Четверг, 5 декабря

Первый канал
05.00 «Доброе утро».
09.00,12.00, 15.00 Новости.
09.25 «Доброе утро».
09.55«Модный приговор».
10.55 «Жить здорово!».
12.15 «Время покажет».
15.15«Давай поженимся!».
16.00«Мужское/Женское».
17.00 «Время покажет».
18.00 Вечерние новости.
18.30 «На самом деле».
19.40 «Пусть говорят».
21.00 «Время».
21.30 Т/с **«Тест на беременность».**
23.25«Вечерний Ургант».
00.00 «На самом деле».
01.10 «Время покажет».
03.00 Новости.
03.05 «Время покажет».

Россия
05.00 «Утро России».
09.00, 11.00, 14.00 «Вести».
09.25 «Утро России».
09.55«О самом главном».
11.25 «Вести». Местное время.
11.45 «Судьба человека с Борисом Корчевниковым».
12.50 «60 минут».
14.25, 17.00, 20.45 «Вести». Местное время.
14.45 «Кто против?».
17.25 «Андрей Малахов. Прямой эфир».
18.50 «60 минут».
20.00 «Вести».
21.00 Т/с **«Тайны следствия 18».**
23.15 «Вечер с Владимиром Соловьевым».
02.00Т/с**«Личное дело»**.
03.50 Т/с **«По горячим следам».**

НТВ
05.00 Т/с **«Участковый»**.
06.00 «Утро. Самое лучшее».
08.05 «Мальцева».
09.00 Т/с **«Морские дьяволы. Смерч»**.
10.00, 13.00, 16.00, 19.00 «Сегодня».
10.20 Т/с **«Морские дьяволы. Смерч».**
13.25 «Чрезвычайное происшествие. Обзор».
14.00 «Место встречи».
16.25 «Следствие вели».
17.10 «ДНК».
18.10, 19.40 Т/с **«Пес»**.
23.00 «Своя правда» с Р. Бабаяном.
00.00 «Сегодня».
00.05 «Сегодня. Спорт».
00.10 «Захар Прилепин. Уроки русского».
00.55Т/с **«Бесстыдники»**.
02.50 «Их нравы».
03.30 Т/с **«Участковый»**.

ТВ-центр
06.00 «Настроение».
08.10 «Доктор И...».
08.45 Х/ф **«Человек родился».**
10.35 Д/ф «Михаил Ульянов. Горькая исповедь».
11.30, 14.30 «События».
11.50 Т/с **«Коломбо»**.
13.40 «Мой герой. Наталья Хорохорина».
14.50 «Город новостей».
15.05 Т/с **«Мисс Марпл Агаты Кристи»**.
17.00 «Естественный отбор».
17.50 «События».
18.15Х/ф**«Северное сияние». «Шорох крыльев».**
20.05Х/ф**«Северное сияние». «Следы смерти».**
22.00 «События».
22.30 «Обложка. Протокол позора».
23.05 Д/ф «Актерские драмы. Борьба за роль».
00.00«События. 25-й час».
00.35 «Петровка, 38».
00.55 Д/ф «Декабрь 41-го. Спасти Москву».
01.45 Детектив **«Город»**.
03.50 «Ералаш».

ТЕЛЕПРОГРАММА

Четверг, 5 декабря

СТС

06.00 «Ералаш».
06.15 М/с «Том и Джерри».
06.40 М/с «Драконы. Гонки по краю».
07.05 Т/с **«Сеня-Федя»**.
08.05 Т/с **«Кухня. Война за отель».**
09.10 Боевик **«Царь скорпионов».**
10.55 Боевик **«Трансформеры 3. Темная сторона Луны».**
14.05Т/с**«Отель «Элеон».**
19.00 Т/с **«Кухня. Война за отель».**
20.00 Х/ф **«Трансформеры. Эпоха истребления».**
23.25 Боевик **«Остров»**.
02.00 Х/ф**«Мальчишник. Часть 3».**
03.35 «6 кадров».
03.50 Т/с **«Молодежка».**
04.35 Т/с **«Вы все меня бесите».**
05.00 «Ералаш».

Пятый канал

05.00, 09.00, 13.00, 18.30 «Известия».
05.20-07.40 Т/с **«Горюнов».**
08.35 «День ангела».
09.25-12.05 Т/с **«Убить дважды»**.
13.25-17.40 Т/с **«Горюнов»**.
19.00-21.25, 00.25 Т/с **«След».**
22.15, 23.05 Т/с **«Барс»**.
00.00 «Известия. Итоговый выпуск».
01.10-02.40 Т/с **«Детективы».**
03.10 «Известия».
03.20-04.20 Т/с **«Детективы».**

Матч ТВ

06.00 Д/с «Вся правда про...».
06.30 Д/с «Где рождаются чемпионы?».
07.00, 08.55, 11.00, 14.05, 17.20 Новости.
07.05 Все на Матч! Прямой эфир. Аналитика. Интервью. Эксперты.
09.00 Биатлон. Кубок мира. Индивидуальная гонка. Мужчины. Трансляция из Швеции.
11.05 Все на Матч! Прямой эфир. Аналитика. Интервью. Эксперты.
11.55 Гандбол. ЧМ. Женщины. Россия - Япония. Прямая трансляция из Японии 15.45 Восемь лучших. Специальный обзор.
14.10 Все на Матч! Прямой эфир. Аналитика. Интервью. Эксперты.
14.50 Профессиональный бокс. Александр Беспутин против Раджаба Бутаева. Бой за вакантный титул по версии WBA в полусреднем весе. Сесилия Брекхус против Виктории Ноэлии Бустос. Трансляция из Монако.
16.50 «Гран-при с Алексеем Поповым».
17.25 Все на Матч! Прямой эфир. Аналитика. Интервью. Эксперты.
18.10 Биатлон. Кубок мира. Индивидуальная гонка. Женщины. Прямая трансляция из Швеции.
20.00 Баскетбол. Евролига. Мужчины. ЦСКА (Россия) - «Жальгирис» (Литва). Прямая трансляция.
22.15 Все на Матч! Прямой эфир. Аналитика. Интервью. Эксперты.
22.50 Плавание. ЧЕ (бассейн 25 м). Трансляция из Великобритании.
23.55 Волейбол. ЧМ среди клубов. Мужчины. «Зенит-Казань» (Россия) - «Кучине-Лубе Чивитанова» (Италия). Прямая трансляция из Бразилии.
01.55 «Команда мечты».
02.25 Восемь лучших. Специальный обзор.
02.45 Д/ф «Лев Яшин - номер один».
04.00 Профессиональный бокс. Золани Тете против Джона Риэля Касимеро. Бой за титул чемпиона мира по версии WBO в легчайшем весе. Сэм Максвелл против Коннора Паркера. Трансляция из Великобритании.

Пятница, 6 декабря

Первый канал

05.00 «Доброе утро».
09.00,12.00, 15.00 Новости.
09.25 «Доброе утро».
09.55«Модный приговор».
10.55 «Жить здорово!».
12.15 «Время покажет».
15.15«Давай поженимся!».
16.00«Мужское/Женское».
17.00 «Время покажет».
18.00 Вечерние новости.
18.30 «Человек и закон».
19.45 «Поле чудес».
21.00 «Время».
21.30 «Голос». Новый сезон.
23.20«Вечерний Ургант».
00.15 «Горячий лед». Турин. А.Загитова, А.Трусова, А.Щербакова, А.Косторная. Фигурное катание. Финал Гран-при 2019. Женщины. Короткая программа.
02.00 Х/ф**«Соглядатай»**.
03.35 «Про любовь».
04.20«Наедине со всеми».

Россия

05.00 «Утро России».
09.00, 11.00, 14.00 «Вести».
09.25 «Утро России».
09.55«О самом главном».
11.25 «Вести». Местное время.
11.45 «Судьба человека с Борисом Корчевниковым».
12.50 «60 минут».
14.25, 17.00, 20.45 «Вести». Местное время.
14.45 «Кто против?».
17.25 «Андрей Малахов. Прямой эфир».
18.50 «60 минут».
20.00 «Вести».
21.00 Т/с **«Тайны следствия 18».**
01.30 Х/ф **«Напрасная жертва».**
03.10 Х/ф **«Спитак».**

НТВ

05.00 Т/с **«Участковый»**.
06.00 «Утро. Самое лучшее».
08.05 «Доктор Свет».
09.00 Т/с **«Морские дьяволы. Смерч»**.
10.00, 13.00, 16.00, 19.00 «Сегодня».
10.20 Т/с **«Морские дьяволы. Смерч».**
13.25 «Чрезвычайное происшествие. Обзор».
14.00 «Место встречи».
16.25 «Следствие вели».
17.15 «Жди меня».
18.10, 19.40 Т/с **«Пес»**.
23.05«ЧП.Расследование».
23.35 Х/ф **«Эксперт»**.
01.40«Квартирный вопрос».
02.45 «Место встречи».

ТВ-центр

06.00 «Настроение».
08.10 «Ералаш».
08.20 Д/ф «Александр Лазарев и Светлана Немоляева. Испытание верностью».
09.20 Х/ф **«Бархатный сезон».**
11.30, 14.30 «События».
11.50 Х/ф **«Бархатный сезон».**
13.25, 15.05 Детектив **«Анатомия убийства».**
14.50 «Город новостей».
17.50 «События».
18.15 Х/ф **«Северное сияние». «О чем молчат русалки».**
20.05 Х/ф **«Северное сияние». «Проклятье пустынных болот».**
22.00«В центре событий».
23.10 «Приют комедиантов».
01.00 Д/ф «Александр Иванов. Горькая жизнь пересмешника».
02.00 Д/ф «Актерские драмы. Борьба за роль».
02.50«В центре событий».
04.00 «Петровка, 38».
04.20 Х/ф **«Прощание славянки».**

СТС

06.00 «Ералаш».
06.15 М/с «Том и Джерри».
06.40 М/с «Драконы. Гонки по краю».
07.05 Т/с **«Сеня-Федя»**.
08.00 Т/с **«Кухня. Война за отель».**
09.10 Боевик **«Трансформеры. Эпоха истребления».**
12.35 «Шоу «Уральских пельменей».
18.30 «Шоу «Уральских пельменей». Азбука Уральских пельменей. «О».
20.00«Русские не смеются».
21.00 Боевик **«Трансформеры. Последний рыцарь».**
00.05Х/ф**«Власть страха».**
02.20 «Супермамочка».
03.05 «6 кадров».
03.50 Т/с **«Молодежка».**
04.35 Т/с **«Вы все меня бесите».**
05.00 «Ералаш».

Пятый канал

05.00, 09.00, 13.00 «Известия».
05.20-08.50, 09.25-12.10, 13.25-18.10 Т/с **«Следователь Протасов».**
19.05-22.55, 00.45 Т/с **«След».**
23.45«Светская хроника».
01.30-04.55 Т/с **«Детективы».**

Матч ТВ

06.00 Д/с «Вся правда про...».
06.30 Д/с «Где рождаются чемпионы?».
07.00 Новости.
07.05 Все на Матч! Прямой эфир. Аналитика. Интервью. Эксперты.
08.55 Новости.
09.00 Биатлон. Кубок мира. Индивидуальная гонка. Женщины. Трансляция из Швеции.
11.00 Новости.
11.05 Волейбол. ЧМ среди клубов. Мужчины. «Зенит-Казань» (Россия) - «Кучине-Лубе Чивитанова» (Италия). Трансляция из Бразилии.
13.05 Новости.
13.10 Все на Матч! Прямой эфир. Аналитика. Интервью. Эксперты.
14.25 Гандбол. ЧМ. Женщины. Россия - Швеция. Прямая трансляция из Японии.
16.15 Новости.
16.20 Все на Матч! Прямой эфир. Аналитика. Интервью. Эксперты.
17.00«Боевая профессия».
17.20 Профессиональный бокс. Александр Поветкин против Хьюи Фьюри. Трансляция из Великобритании.
18.30 Новости.
18.35 Все на Матч! Прямой эфир. Аналитика. Интервью. Эксперты.
19.20 Футбол. Российская Премьер-лига. «Зенит» (Санкт-Петербург) - «Динамо» (Москва). Прямая трансляция.
21.25 Новости.
21.30 Все на футбол! Афиша.
22.35 Новости.
22.40 Футбол. Чемпионат Италии. «Интер» - «Рома». Прямая трансляция.
00.40 Все на Матч! Прямой эфир. Аналитика. Интервью. Эксперты.
01.10 Баскетбол. Евролига. Мужчины. «Химки» (Россия) - «Барселона» (Испания).
03.10 Конькобежный спорт. Кубок мира. Трансляция из Казахстана.
04.00 Футбол. Чемпионат Германии. «Айнтрахт» - «Герта».

Суббота, 7 декабря

Первый канал

06.00 Телеканал «Доброе утро. Суббота».
09.00«Умницы и умники».
09.45 «Слово пастыря».
10.00, 12.00 Новости.
10.15 «Открытие Китая» с Е. Колесовым.
11.15 «Наедине со всеми». Алиса Фрейндлих.
12.15 Х/ф **«Жестокий романс».**
15.00 «А. Пугачева. И это все о ней...».
17.30 «Кто хочет стать миллионером?».
19.00«Сегодня вечером».
21.00 «Время».
21.20 «Что? Где? Когда?» Зимняя серия игр.
22.30 «Горячий лед». Турин. А.Загитова, А.Трусова, А.Щербакова, А.Косторная. Фигурное катание. Финал Гран-при 2019. Женщины. Произвольная программа. Прямой эфир из Италии.
23.50 Бокс. Бой за титул чемпиона мира. Энтони Джошуа - Энди Руис. Прямой эфир.
01.00 Х/ф **«Большие надежды».**
03.10 «Про любовь».

Россия

05.00 «Утро России». Суббота».
08.15 «По секрету всему свету».
08.40 Местное время. Суббота.
09.20«Пятеро на одного».
10.10 «Сто к одному».
11.00 «Вести».
11.20 «Вести». Местное время.
11.40 «Юмор! Юмор! Юмор!!».
13.50 Х/ф **«Привет от аиста».**
18.00 «Привет, Андрей!».
20.00 «Вести в субботу».
21.00 Х/ф **«Дорогая подруга».**
01.10 Х/ф **«Моя мама против».**

НТВ

05.25 Х/ф **«...По прозвищу «Зверь»**.
07.10Д/ф «Время первых».
08.00, 10.00 «Сегодня».
08.20 «Готовим с Алексеем Зиминым».
08.45«Кто в доме хозяин?».
09.25 «Едим дома».
10.20 «Главная дорога».
11.00 «Еда живая и мертвая».
12.00«Квартирный вопрос».
13.00 «Поедем, поедим!»
14.00 «Своя игра».
16.00 «Сегодня».
16.20 «Следствие вели».
19.00 «Центральное телевидение».
21.00 «Секрет на миллион». Виталий Милонов.
23.00 «Ты не поверишь!».
23.35 «Международная пилорама».
00.30 «Квартирник НТВ у Маргулиса». Zventa Sventana.
01.40 «Фоменко Фейк».
02.05 «Дачный ответ».
03.10 Х/ф **«Паспорт».**
04.55«ЧП.Расследование».

ТВ-центр

06.00 «Марш-бросок».
06.40 «АБВГДейка».
07.05 Х/ф **«Сказка о потерянном времени»**.
08.25 «Православная энциклопедия».
08.55 Х/ф **«Неисправимый лгун».**
10.25 «Актерские судьбы. Тамара Макарова и Сергей Герасимов».
11.00, 11.45 Х/ф **«Не могу сказать «прощай»**.
11.30, 14.30 «События».
13.10, 14.45 Х/ф **«Где живет надежда?».**
17.15, 19.05 Детектив **«Анатомия убийства».**
21.00 «Постскриптум».
22.15 «Право знать!».
23.45 «События».
00.00 «90-е. Профессия - киллер».
00.50 «90-е. Преданная и проданная».
01.35 «Советские мафии. Дело мясников».
02.25 «Газовый рубеж».
02.55 «Постскриптум».
04.15 «Право знать!».
05.45 «Вся правда».

СТС

06.00 «Ералаш».
06.50 М/с «Приключения Кота в сапогах».
07.15 М/с «Спирит. Дух свободы».
07.40 М/с «Три кота».
08.05 М/с «Том и Джерри».
08.30 «Шоу «Уральских пельменей».
09.30 «Просто кухня».
10.30 «Шоу «Уральских пельменей».
12.00«Русские не смеются».
13.00 «Форт Боярд. Возвращение».
17.00 Х/ф**«Мир Юрского периода 2»**.
19.35 Комедия **«Люди в черном».**
21.30 Комедия **«Люди в черном 2».**
23.10 Комедия **«Люди в черном 3».**
01.10 Комедия **«Стюарт Литтл».**
02.40 «Супермамочка».
03.30 «6 кадров».
03.50 Т/с **«Молодежка»**.
04.35 Т/с **«Вы все меня бесите».**
05.00 «Ералаш».

Пятый канал

05.00-09.30 Т/с **«Детективы».**
10.15-23.10 Т/с **«След».**
00.00«Известия. Главное».
00.55-04.25 Т/с **«Барс».**

Матч ТВ

06.00 Д/с «Вся правда про...».
06.30 Баскетбол. Евролига. Мужчины. «Зенит» (Россия) - «Виллербан» (Франция).
08.30 Х/ф **«Тоня против всех».**
10.45 Новости.
10.55 Все на футбол! Афиша.
12.00 Футбол. Чемпионат Испании. «Вильярреал» - «Атлетико».
14.00 Новости.
14.05 «Биатлон. Первый снег».
14.25 Все на Матч! Прямой эфир. Аналитика. Интервью. Эксперты.
14.55 Конькобежный спорт. Кубок мира. Прямая трансляция из Казахстана.
16.00 Футбол. Российская Премьер-лига. «Краснодар» - ЦСКА. Прямая трансляция.
18.45 Новости.
18.50 Все на Матч! Прямой эфир. Аналитика. Интервью. Эксперты.
19.10 Биатлон. Кубок мира. Эстафета. Мужчины. Прямая трансляция из Швеции.
21.05 Биатлон с Дмитрием Губерниевым.
21.35 Новости.
21.40 Все на Матч! Прямой эфир. Аналитика. Интервью. Эксперты.
22.40 Футбол. Чемпионат Италии. «Лацио» - «Ювентус». Прямая трансляция.
00.40 Волейбол. ЧМ среди клубов. Мужчины. 1/2 финала. Т02.40 Конькобежный спорт. Кубок мира. Трансляция из Казахстана.
03.10 Плавание. ЧЕ (бассейн 25 м). Трансляция из Великобритании.
04.00 Сноубординг. Кубок мира. Параллельный слалом. Трансляция из Челябинской области.
04.30 Шорт-трек. Кубок мира. Трансляция из Китая.
05.00 Профессиональный бокс. Матвей Коробов против Криса Юбенка-мл. Джермалл Чарло против Денниса Хогана. Бой за титул чемпиона мира по версии WBC в среднем весе. Прямая трансляция из США.

Воскресенье, 8 декабря

Первый канал

05.10, 06.10 Х/ф **«Старомодная комедия».**
06.00,10.00,12.00 Новости.
07.00 «Играй, гармонь любимая!».
07.45 «Часовой».
08.15 «Здоровье».
09.20 «Непутевые заметки».
10.15 «Жизнь других».
11.15, 12.15 «Видели видео?».
13.35 Лыжные гонки. Кубок мира 2019-2020. Тур де Ски. Мужчины. Эстафета. Прямой эфир из Норвегии.
15.00 «Романовы».
17.00 «Горячий лед». Турин. А.Загитова, А.Трусова, А.Щербакова, А.Косторная. Фигурное катание. Финал Гран-при 2019. Показательные выступления. Трансляция из Италии.
19.25 «Лучше всех!».
21.00 «Время».
22.00 «Большая игра».
23.45 «Хранитель».
00.50 Х/ф **«На обочине».**
03.15 «Про любовь».
04.00«Наедине со всеми».

Россия

04.45«Сам себе режиссер».
05.25 Х/ф **«Опасный возраст».**
07.20«Семейные каникулы».
07.30 «Смехопанорама».
08.00 «Утренняя почта».
08.40 Местное время. Воскресенье.
09.20 «Когда все дома с Тимуром Кизяковым».
10.10 «Сто к одному».
11.00 «Вести».
11.20«Аншлаг» и Компания».
14.25 Х/ф **«Добежать до себя».**
18.20 «Всероссийский открытый телевизионный конкурс юных талантов «Синяя Птица».
20.00 «Вести недели».
22.00 Москва. Кремль. Путин.
22.40 «Воскресный вечер с Владимиром Соловьевым».
00.30 «Действующие лица с Наилей Аскер-заде».
01.30 Х/ф **«Сердце без замка».**
03.40 Т/с **«Гражданин начальник».**

НТВ

05.05«Таинственная Россия».
06.00 «Центральное телевидение».
08.00 «Сегодня».
08.20«У нас выигрывают!».
10.00, 16.00 «Сегодня».
10.20«Первая передача».
11.00 «Чудо техники».
11.55 «Дачный ответ».
13.00«НашПотребНадзор».
14.00 Комедия **«Афоня»**.
16.20 «Следствие вели».
18.00 «Новые русские сенсации».
19.00 «Итоги недели».
20.10 «Звезды сошлись».
21.45 «Ты не поверишь!».
22.55 «Основано на реальных событиях».
02.05 «Битва за Крым».
03.25 Т/с **«Участковый»**.

ТВ-центр

06.10 «Петровка, 38».
06.25 Х/ф **«Случай в тайге».**
08.15 Х/ф **«Трое в лабиринте».**
10.30 «Ералаш».
10.40 «Спасите, я не умею готовить!».
11.30, 23.55 «События».
11.45 Х/ф **«Добровольцы».**
13.35 «Смех с доставкой на дом».
14.30 «Московская неделя».
15.00 «90-е. Криминальные жены».
15.55 «Прощание. Савелий Крамаров».
16.45 «Хроники московского быта. Ковер, хрусталь и стенка».
17.35 Х/ф **«Слишком много любовников»**.
21.10, 00.10 Детектив **«Забытая женщина».**
01.05 Детектив **«Северное сияние».**
02.55 «Петровка, 38».
03.05Х/ф**«Русское поле».**
04.50 «Обложка. Протокол позора».
05.25 «Московская неделя».

СТС

06.00 «Ералаш».
06.50 М/с «Приключения Кота в сапогах».
07.15 М/с «Спирит. Дух свободы».
07.40 М/с «Три кота».
08.05 М/с «Царевны».
08.30 «Шоу «Уральских пельменей».
09.30 Рогов в городе.
10.30 Комедия **«Люди в черном».**
12.25 Комедия **«Люди в черном 2».**
14.15 Комедия **«Люди в черном 3».**
16.20Х/ф **«Трансформеры. Последний рыцарь».**
19.25 Боевик **«Хэнкок»**.
21.15 Х/ф **«Фокус».**
23.20 Боевик **«Ночной беглец».**
01.35Х/ф**«Черная вода».**
03.25 «6 кадров».
03.50 Т/с **«Молодежка»**.
04.35 Т/с **«Вы все меня бесите».**
05.00 «Ералаш».

Пятый канал

05.00, 05.35 Т/с **«Барс»**.
06.15 Д/ф «Моя правда. Валерий Сюткин. Я то, что надо».
07.05 Д/ф «Моя правда. Наталия Гулькина. Сама по себе».
08.00«Светская хроника».
09.00 Д/ф «Моя правда. Елена Проклова. Трудное счастье».
10.00-00.15 Т/с **«Шеф. Новая жизнь».**
01.05 Х/ф **«На крючке!»**.
02.35«Большая разница».

Матч ТВ

06.00 Профессиональный бокс. Матвей Коробов против Криса Юбенка-мл. Джермалл Чарло против Денниса Хогана. Бой за титул чемпиона мира по версии WBC в среднем весе. Прямая трансляция из США.
08.00 «Команда мечты».
08.30«Боевая профессия».
08.50 Футбол. Чемпионат Германии. «Боруссия» (Менхенгладбах) - «Бавария».
10.50 Новости.
11.00 «Исчезнувшие».
11.30 Все на Матч! Прямой эфир. Аналитика. Интервью. Эксперты.
11.55 Гандбол. ЧМ. Женщины. Прямая трансляция из Японии.
13.45 Все на Матч! Прямой эфир. Аналитика. Интервью. Эксперты.
14.10 Футбол. Чемпионат Нидерландов. «Витесс» - «Фейеноорд». Прямая трансляция.
16.10 Новости.
16.15 Все на Матч! Прямой эфир. Аналитика. Интервью. Эксперты.
17.10 Биатлон. Кубок мира. Эстафета. Женщины. 19.00 Новости.
19.05 Все на Матч! Прямой эфир. Аналитика. Интервью. Эксперты.
19.55 Плавание. ЧЕ (бассейн 25 м). Прямая трансляция из Великобритании.
22.40 После футбола с Георгием Черданцевым.
23.40 «Дерби мозгов».
00.20 Все на Матч! Прямой эфир. Аналитика. Интервью. Эксперты.
01.00 Шорт-трек. Кубок мира. Трансляция из Китая.
02.30 Сноубординг. Кубок мира. Параллельный слалом. Трансляция из Челябинской области.
03.00 Конькобежный спорт. Кубок мира. Трансляция из Казахстана.
04.00 Футбол. Чемпионат Испании. «Бетис» - «Атлетик» (Бильбао).

ОФИЦИАЛЬНО

П О С Т А Н О В Л Е Н И Е
АДМИНИСТРАЦИИ МУНИЦИПАЛЬНОГО ОБРАЗОВАНИЯ «КРАСНОГВАРДЕЙСКИЙ РАЙОН»

Об утверждении административного регламента администрации МО «Красногвардейский район» по предоставлению муниципальной услуги «Выдача уведомления о соответствии построенных или реконструированных объектов индивидуального жилищного строительства или садового дома требованиям законодательства о градостроительной деятельности»

В целях приведения в соответствие с действующим законодательством нормативных правовых актов администрации района, руководствуясь постановлением администрации МО «Красногвардейский район» №583 от 10.10.2011 года «О разработке и утверждении административных регламентов исполнения муниципальных функций и административных регламентов предоставления муниципальных услуг», Уставом МО «Красногвардейский район», ПОСТАНОВЛЯЮ:

1. Утвердить административный регламент администрации МО «Красногвардейский район» по предоставлению муниципальной услуги «Выдача уведомления о соответствии построенных или реконструированных объектов индивидуального жилищного строительства или садового дома требованиям законодательства о градостроительной деятельности» (Приложение).
2. Опубликовать настоящее постановление в газете Красногвардейского района «Дружба» и разместить на официальном сайте администрации района в Сети Интернет.
3. Контроль за исполнением данного постановления возложить на отдел архитектуры и градостроительства администрации МО «Красногвардейский район» (В.Н. Педасенко).
4. Настоящее постановление вступает в силу с момента его опубликования.

Глава МО «Красногвардейский район» А.Т. ОСМАНОВ.
с.Красногвардейское, от 15.11.2019г. № 728

П О С Т А Н О В Л Е Н И Е
АДМИНИСТРАЦИИ МУНИЦИПАЛЬНОГО ОБРАЗОВАНИЯ «КРАСНОГВАРДЕЙСКИЙ РАЙОН»

Об утверждении административного регламента администрации МО «Красногвардейский район» по предоставлению муниципальной услуги «Выдача уведомления о соответствии указанных в уведомлении о планируемом строительстве параметров объекта индивидуального жилищного строительства или садового дома установленным параметрам и допустимости размещения объекта индивидуального жилищного строительства или садового дома на земельном участке»

В целях приведения в соответствие с действующим законодательством нормативных правовых актов администрации района, руководствуясь постановлением администрации МО «Красногвардейский район» №583 от 10.10.2011 года «О разработке и утверждении административных регламентов исполнения муниципальных функций и административных регламентов предоставления муниципальных услуг», Уставом МО «Красногвардейский район», ПОСТАНОВЛЯЮ:

1. Утвердить административный регламент администрации МО «Красногвардейский район» по предоставлению муниципальной услуги «Выдача уведомления о соответствии указанных в уведомлении о планируемом строительстве параметров объекта индивидуального жилищного строительства или садового дома установленным параметрам и допустимости размещения объекта индивидуального жилищного строительства или садового дома на земельном участке» (Приложение).
2. Опубликовать настоящее постановление в газете Красногвардейского района «Дружба» и разместить на официальном сайте администрации района в Сети Интернет.
3. Контроль за исполнением данного постановления возложить на отдел архитектуры и градостроительства администрации МО «Красногвардейский район» (В.Н. Педасенко).
4. Настоящее постановление вступает в силу с момента его опубликования.

Глава МО «Красногвардейский район» А.Т. ОСМАНОВ.
с.Красногвардейское, от 15.11.2019г. № 730

П О С Т А Н О В Л Е Н И Е
АДМИНИСТРАЦИИ МУНИЦИПАЛЬНОГО ОБРАЗОВАНИЯ «КРАСНОГВАРДЕЙСКИЙ РАЙОН»

Об утверждении административного регламента администрации муниципального образования «Красногвардейский район» по предоставлению муниципальной услуги «Приватизация жилых помещений»

В соответствии с Федеральным законом от 27.07.2010 г. № 210-ФЗ «Об организации предоставления государственных и муниципальных услуг», в целях повышения качества предоставления муниципальной услуги, повышения эффективности деятельности органов местного самоуправления, создания комфортных условий для участников отношений, возникающих при предоставлении муниципальной услуги, руководствуясь постановлением администрации МО «Красногвардейский район» № 583 от 10.10.2011 г. «О разработке и утверждении административных регламентов исполнения муниципальных функций и административных регламентов предоставления муниципальных услуг», Уставом МО «Красногвардейский район», ПОСТАНОВЛЯЮ:

1. Утвердить административный регламент администрации муниципального образования «Красногвардейский район» по предоставлению муниципальной услуги «Приватизация жилых помещений» (Прил.).
2. Опубликовать настоящее постановление в газете Красногвардейского района «Дружба» и разместить на официальном сайте в Сети Интернет администрации МО «Красногвардейский район».
3. Контроль за исполнением данного постановления возложить на отдел земельно-имущественных отношений администрации МО «Красногвардейский район» (Тхакушинов А.И.).
4. Настоящее постановление вступает в силу с момента его опубликования.

Глава МО «Красногвардейский район» А.Т. ОСМАНОВ.
с.Красногвардейское, от 18.11.2019г. № 754

П О С Т А Н О В Л Е Н И Е
АДМИНИСТРАЦИИ МУНИЦИПАЛЬНОГО ОБРАЗОВАНИЯ «КРАСНОГВАРДЕЙСКИЙ РАЙОН»

Об утверждении реестра контейнерных площадок для твёрдых коммунальных отходов на территории муниципального образования «Красногвардейский район»

На основании Федерального закона от 24.08.1998г. №89–ФЗ «Об отходах производства и потребления», руководствуясь Постановлением Правительства Российской Федерации от 31.08.2018г. №1039 «Об утверждении Правил обустройства мест (площадок) накопления твёрдых коммунальных отходов и ведения их реестра», Федеральным законом от 6.10.2003 года № 131-ФЗ «Об общих принципах местного самоуправления в Российской Федерации», Уставом МО «Красногвардейский район», ПОСТАНОВЛЯЮ:

1.Утвердить реестр контейнерных площадок для твёрдых коммунальных отходов на территории МО «Красногвардейский район» (прил. № 1).
2.Опубликовать настоящее постановление в районной газете «Дружба» и разместить на официальном сайте администрации МО «Красногвардейский район» в Сети Интернет.
3.Контроль за исполнением данного постановления возложить на заместителя главы администрации МО «Красногвардейский район» по вопросам строительства, ЖКХ, ТЭК, связи и транспорта (А.Ю. Мышкин).
4.Настоящее постановление вступает в силу с момента его подписания.

Глава МО «Красногвардейский район» А.Т. ОСМАНОВ.
с.Красногвардейское, от 19.11.2019г. № 756 .
Приложения к данным постановлениям опубликованы на сайте www.kr-drugba.ru

В Россельхозбанке действуют ПОВЫШЕННЫЕ СТАВКИ по вкладам в рублях

В Россельхозбанке в рамках акции «Зафиксируй свой доход» действует повышенная процентная ставка 7% годовых при открытии вклада «Доходный» в рублях сроком 1095 дней с выплатой процентов в конце срока. Акция действует до 31.12.2019 включительно.

При оформлении вкладов «Доходный», «Пополняемый» и «Комфортный» через дистанционные каналы обслуживания (далее – ДКО) действуют повышенные процентные ставки. По безопциональному вкладу «Доходный», оформленному через ДКО, максимальная процентная ставка составляет 6,7% годовых. При открытии через ДКО вклада «Пополняемый» в рублях с возможностью пополнения максимальная процентная ставка составит 5,6% годовых, а по вкладу «Комфортный» с опцией пополнения и частичного снятия денежных средств максимальная процентная ставка составит 5,2% годовых.

Накопительный счет позволяет свободно распоряжаться денежными средствами и получать дополнительный доход в размере до 5% годовых в рублях. Проценты начисляются на ежедневный остаток денежных средств, находящихся на счете, и выплачиваются ежемесячно в последний рабочий день. Минимальный остаток не установлен, приходные и расходные операции по счету осуществляются без ограничений по сроку и сумме. Открыть накопительный счет можно как в отделении банка, так и дистанционно в интернет-банке или Мобильном банке.

Клиенты Россельхозбанка, оформившие договор любого вклада, могут бесплатно получить дебетовую карту в рамках тарифного плана «Амурский тигр - карта к вкладу» с дополнительным доходом до 5 % годовых на остаток денежных средств на счете. Карту можно получить при наличии договора вклада на сумму от 50 000 рублей/ 700 долларов США/ 650 евро включительно.

Подробнее с условиями вкладов можно ознакомиться на сайте банка.

АО «Россельхозбанк» – основа национальной кредитно-финансовой системы обслуживания агропромышленного комплекса России. Банк создан в 2000 году и сегодня является ключевым кредитором АПК страны, входит в число самых крупных и устойчивых банков страны по размеру активов и капитала, а также в число лидеров рейтинга надежности крупнейших российских банков.

Дорожный патруль

НЕ ОБОШЛОСЬ БЕЗ ЖЕРТВ

В минувшую субботу, около полудня, на 71-ом километре автодороги Майкоп-Бжедугхабль-Адыгейск-Усть-Лабинск-Кореновск произошло дорожно-транспортное происшествие с участием автомобиля «КАМАЗ» и автомобиля «ГАЗ». В результате аварии пассажир автомобиля «ГАЗ» скончался на месте, а водитель данного транспортного средства получил телесные повреждения различной степени тяжести.

Уважаемые водители! Соблюдайте скоростной режим, не нарушайте правила дорожного движения и будьте вежливы по отношению к другим участникам дорожного движения!

МЕЛОЧЕЙ НЕ БЫВАЕТ

Для установки газового оборудования на легковой автомобиль первым делом следует подать заявление в отделение ГИБДД. Необходимо получить разрешение на частичную переделку конструкции транспортного средства и документ, подтверждающий, что внесенные изменения соответствуют требованиям техники безопасности.

Газовое оборудование можно установить только в сертифицированном сервисном центре, который выдаст копии необходимых сертификатов и свое заявление-декларацию о качестве и объемах произведенных работ.

После чего следует получить свидетельство о том, что внесенные конструктивные изменения не противоречат требованиям техники безопасности – после проверки. Соответствующие записи о выполненных изменениях вносятся в паспорт транспортного средства (ПТС).

И только на основании документа о безопасности проведенных конструктивных модификаций оформляется новое свидетельство о регистрации автомобиля.

Г.ТУАРОВ, начальник отделения ГИБДД Отдела МВД России по Красногвардейскому району

УГОЛОВНАЯ ОТВЕТСТВЕННОСТЬ

Одним из проблемных вопросов на территории Республики Адыгея является повышенная смертность на дорогах в результате ДТП с участием нетрезвых водителей. В связи с чем рота ДПС №3, обслуживающая Красногвардейский район, напоминает, что с 1 июля 2015 года Уголовный кодекс Российской Федерации дополнен статьей 264.1. Она предусматривает уголовную ответственность за повторное нарушение ст. 12.8 ч.1 и ч.3 КоАП РФ (управление транспортным средством лицом в состоянии опьянения) и 12.26 ч.1 и ч.2 КоАП РФ (отказ от прохождения освидетельствования на состояние опьянения).

Санкции статьи предусматривают следующие наказания: штраф в размере от 200 тысяч до 300 тысяч рублей или в размере заработной платы, или иного дохода осужденного за период от одного до двух лет; обязательные работы на срок до 480 часов с лишением права занимать определенные должности или заниматься определенной деятельностью на срок до трех лет; лишение свободы на срок до двух лет с лишением права занимать определенные должности на срок до трех лет.

С начала 2019г по ст.264.1 УК РФ на территории Красногвардейского района привлечен к уголовной ответственности 21 водитель.

Н.ТЛИАП, командир взвода ДПС.

Администрация МО «Красногвардейский район» проводит конкурс 16 декабря 2019 г., в 10 часов, в зале заседаний администрации МО «Красногвардейский район» на замещение вакантной должности главного специалиста управления образования администрации МО «Красногвардейский район».

К должности предъявляются следующие квалификационные требования:
- наличие высшего профессионального образования по профилю замещаемой должности,
- требования к стажу муниципальной службы или работы по специальности – без предъявления к стажу работы.
- обладающие требованиями к направлению подготовки, знаниям и навыкам, необходимым для исполнения должностных обязанностей.

При проведении конкурса может проводиться индивидуальное собеседование, анкетирование, тестирование, проведение групповой дискуссии, написание реферата по вопросам, связанным с выполнением должностных обязанностей по вакантной должности муниципальной службы.

К конкурсу допускаются граждане, достигшие возраста 18 лет, владеющие государственным языком Российской Федерации и соответствующими квалификационными требованиями.

Для участия в конкурсе необходимо предъявить следующие документы:
1) личное заявление и анкету;
2) документ, удостоверяющий личность;
3) документы, подтверждающие соответствие претендента квалификационным требованиям (стаж работы, выписка из трудовой книжки, копии документов об образовании, о повышении квалификации, о присвоении ученого звания), заверенные нотариально или кадровыми службами по месту работы.
4) согласие на обработку персональных данных в соответствии с Федеральным законом от 27.06.2006 г. № 152-ФЗ «О персональных данных».
5) сведения об адресах сайтов и (или) страниц сайтов в информационно – телекоммуникационной Сети Интернет, на которых гражданин размещал общедоступную информацию, а также данные, позволяющие его идентифицировать, за три календарных года, предшествующих году предоставления указанной информации.

Прием документов осуществляется с 27.11.2019 г. по 6.12.2019 г. с 9 до 17 час. (перерыв на обед с 13 час. до 13-48 мин.).

Документы для участия в конкурсе предоставляются в течение 10 дней со дня размещения информации о проведении конкурса в газете «Дружба».

Граждане, желающие принять участие в объявленном конкурсе, более подробно ознакомиться с его условиями и предоставить документы для участия в конкурсе могут по адресу: с.Красногвардейское, ул.Чапаева, 93, кабинет 8.

Телефон для справок 5-23-53.

Проект трудового договора размещен на официальном сайте администрации МО «Красногвардейский район» в Сети Интернет www.amokr.ru.

Как правильно выбрать хрусталик при катаракте и не ошибиться?

В современной офтальмологии существует множество различных видов искусственных хрусталиков. Так, офтальмологическая клиника «Три-З» предлагает своим пациентам на выбор более 50 видов линз. Каждая из них обладает своими индивидуальными свойствами и в соответствии с ними дает определенный результат. В одном случае вы сможете видеть только на дальнем или ближнем расстоянии и будете продолжать использовать очки для нескорректированной зоны. В другом – полностью избавитесь от очков и получите максимально возможный результат. В третьем – забудете не только о катаракте, но и об астигматизме. При этом все хрусталики различаются по материалу, форме, оптическим и физическим свойствам, производителю и стоимости.

Сегодня мы вместе с клиникой «Три-З» разберемся в многообразии хрусталиков, что поможет вам сделать правильный выбор.

Каждый хрусталик обладает рядом свойств (оптических и физических), а их совокупность образует различные виды искусственных линз. Поэтому, опираясь на оптические характеристики, мы можем сразу выделить несколько основных видов хрусталиков: асферические, сферические, монофокальные, мультифокальные и торические.

Асферические линзы – одни из самых современных на сегодняшний день среди видов искусственных хрусталиков, которые дают не только высокую остроту зрения, но и качественную контрастность и яркость изображения. Суть их работы заключается в том, что все лучи преломляются с одинаковой силой в центре и по краям хрусталика, а это значит, что четким будет как центральное, так и периферическое зрение. При этом ***сферические линзы*** позволяют четко и без искажений видеть предметы только в центральной части и могут искривлять пространство вокруг нее. Дополнительным бонусом асферических линз, особенно важным для автолюбителей, станет минимизация вероятности ослепления и появления засветов в темное время суток, например, от фар встречных машин.

С качеством полученного зрения мы разобрались, теперь обратим внимание, на каких расстояниях хрусталики позволяют человеку видеть без очков. Так, ***мультифокальные линзы*** имитируют работу естественного хрусталика и дают качественное зрение на всех расстояниях: ближнем, среднем и дальнем. А все благодаря тому, что оптика такой линзы более сложная и имеет несколько зон, каждая из которых корректирует свою область. Соответственно, именно мультифокальные хрусталики могут подарить возможность полностью избавиться от очков. В то же время ***монофокальная линза*** фокусируется только на одной зоне – вблизи или вдали. Какое расстояние выбрать лично вам, можно обсудить с офтальмохирургом. Как вы догадываетесь, с такой линзой зрение на остальные зонах придется корректировать с помощью очков. Здесь хотелось бы отметим, что сначала процедура по устранению катаракты проводится на одном глазу, а через некоторое время на втором. И тут есть одно важное условие, во второй глаз рекомендуется ставить линзу именно того вида, который использовался в предыдущей операции. Поэтому важно сразу решить, хотите вы продолжать пользоваться очками или нет – выбрать монофокальный или мультифокальный хрусталик.

Для тех, у кого есть астигматизм, будет приятно узнать о ***торическом хрусталике.*** Данный вид может избавить вас от катаракты, одновременно устранив необходимость носить астигматические очки. Для этого в линзу встроен специальный цилиндр, которая исправляет эффект «кривого зеркала» и позволяет скорректировать астигматизм.

Последним оптическим свойством рассмотрим ***желтый светофильтр.*** Он предохраняет глаза от воздействия различных негативных излучений. У природного хрусталика с возрастом образуется свой естественный фильтр, а у бесцветной искусственной линзы такой защитной функции нет. Именно поэтому хрусталики нового поколения в своем большинстве имеют светофильтры, которые оберегают сетчатку от вредной для глаз части спектра и могут снижать риск развития возрастных заболеваний сетчатки.

Мы познакомили вас с основными свойствами искусственных хрусталиков. Как вы видите, их большое разнообразие, но не стоит этого пугаться. Принять окончательное решение о выборе линзы вам поможет лечащий врач, при этом он будет учитывать ваш диагноз, образ жизни и индивидуальные требования к качеству зрения после операции. А мы в свою очередь гарантируем, что имплантируемая линза будет изготовлена из качественного материала и останется прозрачной на протяжении всего периода использования.

От хорошего зрения вас отделяет всего несколько шагов: диагностика зрения, подбор искусственного хрусталика, сдача предоперационных анализов и замена помутневшего хрусталика. При этом в клинике «Три-З» полную подготовку и саму процедуру возможно провести всего за один день. А собственный банк клиники позволяет получить необходимый хрусталик непосредственно в день операции без предварительного заказа. Отметим, что для пенсионеров у нас действует постоянная социальная скидка 10% на диагностику зрения. Записаться на прием можно по телефону **8 (861) 205 60 82.**

ТРИ•З
Клиники
заботы о зрении

Краснодар, ул. Красных Партизан, 18
8 (861) 205 60 82

ООО «Три-З». Лицензия № ЛО-23-01-012875 от 01.11.2018 г.

ИМЕЮТСЯ ПРОТИВОПОКАЗАНИЯ. НЕОБХОДИМА КОНСУЛЬТАЦИЯ СПЕЦИАЛИСТА.

Государственное бюджетное учреждение Республики Адыгея «Красногвардейский комплексный центр социального обслуживания населения» ИЗВЕЩАЕТ ЖИТЕЛЕЙ Уляпского, Большесидоровского, Садовского, Хатукайского сельских поселений о выезде мобильной бригады, оказывающей комплексное предоставление в объеме индивидуальной нуждаемости социально-бытовых, медико-социальных, социально-психологических, социально-экономических, социально-правовых услуг пожилым гражданам и инвалидам, семьям, детям и отдельным гражданам, находящимся в трудной жизненной ситуации и остро нуждающимся в социальной поддержке.

В состав мобильной бригады входят: юрисконсульт, специалисты по социальной работе, заведующие отделениями социального обслуживания на дому, парикмахер, психолог, специалист по работе с семьей. Мобильная бригада выезжает на автомобиле «газель» государственный номер А-840 СО 01

ГРАФИК
выезда мобильной бригады **на декабрь 2019 года**

населенный пункт	пункт приема граждан	время	число
а.Уляп	возле администрации с/поселения	с 9 до 10 час.	6.12
с.Штурбино	возле Дома культуры	с 10.15 до 11час.	6.12
с.Большесидоровское	возле администрации с/поселения	с 9.30 до 10.30 мин.	13.12.
а.Джамбечий	возле Дома культуры	с 10.45 до 11.45 мин.	13.12.
а.Хатукай	возле администрации с/поселения	с 9 до 10 час.	20.12.
п.Набережный	около автобусной остановки	с 10.15 до 11 час.	20.12.
с.Садовое	возле администрации с/поселения	с 9.30 до 10.30 мин.	27.12.
а.Бжедугхабль	возле Дома культуры	с 10.45 до 11.45 мин.	27.12.

На правах рекламы.

ОБНАРОДОВАНИЕ

В соответствии с пунктом 3 статьи 34 Устава МО «Красногвардейское сельское поселение» Решение Совета народных депутатов муниципального образования «Красногвардейское сельское поселение» № 215 от 26.11.2019 г. «О принятии проекта Решения Совета народных депутатов муниципального образования «Красногвардейское сельское поселение» «О программе социально – экономического развития муниципального образования «Красногвардейское сельское поселение» на 2020 год», проведении по нему публичных слушаний и установлении порядка учета предложений граждан» и Решение Совета народных депутатов муниципального образования «Красногвардейское сельское поселение» № 216 от 26.11.2019 г. «О принятии проекта Решения Совета народных депутатов муниципального образования «Красногвардейское сельское поселение» «О бюджете муниципального образования «Красногвардейское сельское поселение» на 2020 год и плановый период 2021 и 2022 годов», проведении по нему публичных слушаний и установлении порядка учета предложений граждан» обнародуется путем размещения на информационном стенде администрации МО «Красногвардейское сельское поселение», в библиотеках сельского поселения.

Жители Красногвардейского сельского поселения могут ознакомиться с текстом данного нормативно-правового акта по адресу: с. Красногвардейское, ул. 50 лет Октября, 31, а также в библиотеках сельского поселения.

Д.В. Гавриш – глава МО «Красногвардейское сельское поселение»

Красногвардейский районный Совет ветеранов (пенсионеров) войны, труда, Вооруженных Сил, правоохранительных органов, Совет старейшин при главе района

сердечно поздравляют

с юбилейным днем рождения, 70-летием - ветерана труда, почетного гражданина района, заслуженного журналиста Республики Адыгея, доброго, активного пенсионера-общественника

АЛИФИРЕНКО Виктора Андреевича

С днем рождения поздравляем
И от всей души желаем:
В деле - полного успеха,
В жизни - радости и смеха,
Никогда не огорчаться,
Не грустить, не волноваться
И, вступая в год свой новый,
Быть счастливым и здоровым!

Председатель районного Совета ветеранов М.Зайцев. Председатель Совета старейшин при главе района Ю.Дауров.

Коллектив редакции газеты «Дружба» поздравляет с юбилеем

Виктора Андреевича АЛИФИРЕНКО!

Знает наш читатель чётко:
Вы – заслуженный, почётный
Журналист, редактор,
гражданин –
На район такой - один!
Желаем новых книг,
свершений.
Ваш коллектив
(пусть бывший) –
с уважением.

Поздравляем с юбилеем ТИШИНУ Нину Петровну!

Поздравляем с юбилеем!
Пусть здоровье не подводит,
Станут дни пускай светлее,
И проблемы все уходят -
Будет радость в каждом миге,
Нежность, счастье и добро,
На лице цветёт улыбка,
Чтоб всегда во всём везло!

Оля, Таня, Вера, Ира, Наина.

Совет ветеранов Садовского сельского поселения поздравляет с юбилеем МОРОЗОВА Николая Константиновича

Желаем крепкого здоровья, семейного благополучия и успехов во всех делах.

ШУБЫ НАРАСХВАТ

(Вт) с 10:00 до 19:00

ХОТИТЕ ЕЩЕ ВЫГОДНЕЕ КУПИТЬ ШУБУ? НАПИШИТЕ ПРОМОКОД «ХОЧУ ШУБУ 248» в мессенджере на телефон: 8 922 959 46 06

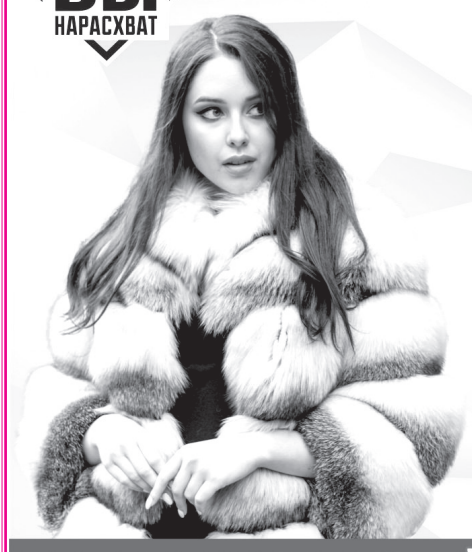

3 декабря СДК

с. Красногвардейское, ул. Шоссейная, 142

кролик рекс от 18 500₽

НОРКА от 44 900₽

ПУХОВИК от 6 900₽

ШУБУ КУПИТЬ УСПЕЙ – ВЫИГРАЙ МИЛЛИОН РУБЛЕЙ!**

**Сроки акции: с 15.06.19г. по 31.03.20г. Информацию об организаторе акции, правилах ее проведения, месте, сроках, количестве призов и порядке их получения узнавайте у продавцов и на сайте шубы-нарасхват.рф

ЧЕСТНАЯ РАССРОЧКА 0-0-36 | ДОСТУПНЫЙ КРЕДИТ *

* Кредит и рассрочка предоставляется ООО«ХКФ Банк». Лицензия ЦБ РФ № 316 от 15.03.12г. Акция«0-0-36 новый»:сумма кредита от 1500 до 500000 руб.; размер ПВ составляет 0-10% от стоимости товара; проц. ставка зависит от суммы и срока кредита (15,65%-16,15% годовых). Удорожания товара не происходит за счет предоставленной продавцом скидки в размере 21,5% от первоначальной стоимости товара.

Уважаемые жители и гости села Красногвардейского!

Районный Дом культуры ПРИГЛАШАЕТ

на концерт «Песня – наша жизнь!» народного фольклорного ансамбля «Сударушка».

Ждем вас **30 ноября, в 16 часов,** в Красногвардейском сельском Доме культуры по адресу: с.Красногвардейское, ул.Шоссейная, 142.

29 ноября 2019 года, в 17 часов, в Хатукайском сельском Доме культуры, расположенном по адресу: а.Хатукай, ул.Мира, 35, СОСТОИТСЯ СПЕКТАКЛЬ ГБУ РА «Национальный театр Республики Адыгея им.М.С.Цея» **«Кавказский меловой круг»** по произведению Б.Брехта.

Стоимость билета 500 рублей.

Приобрести билеты можно по адресу: с.Красногвардейское, ул.Чапаева, 93 (2 этаж, каб.21).

За подробной информацией обращаться по тел.: 5-23-95, 5-34-01.

Реклама, объявления

От салона "Глянец"
Репутация дороже денег
Мы работаем с 2006 года
HART НАТЯЖНЫЕ ПОТОЛКИ
Гарантия 20 лет
8 (918) 180-03-96, 8 (938) 475-34-73
ОГРНИП307235615800028

Куплю

ДОРОГО. **ПУХ-ПЕРО; ПЕРИНЫ И ПОДУШКИ** (б/у); **газ.колонки; часы и предметы СССР.**
Тел. 8-989-716-28-86.
ИНН 615521924469

Компания «ВЕЧНЫЕ ОКНА»
производитель юга России - 20 лет, лауреат конкурса «Сто лучших товаров России».
Металлопластиковые и алюминиевые ОКНА, ДВЕРИ, ВИТРАЖИ.
РАССРОЧКА, бюджетный вариант без установки.
Наш адрес: с.Красногвардейское, ул.Чапаева, 103, тел. 8-918-424-58-51.
ОГРН 1080100000463

Фермерское хозяйство РЕАЛИЗУЕТ **молодых КУРОЧЕК** 3,5,8 месяцев (серебристые, ломан браун, кубань, минорки).
Доставка БЕСПЛАТНАЯ.
Тел. 8-989-808-50-04.
ОГРН 314237334300102

ОКНА «ПЛЮС»
ОКНА, ДВЕРИ, РОЛЛЕТЫ, ОБНАЛИЧКА, СЕКЦИОННЫЕ ВОРОТА, АВТОМАТИКА ДЛЯ ВОРОТ, СТАЛЬНЫЕ ДВЕРИ.
Тел. 8-918-150-32-05
ОГРН 3180307500037600

ВОДОПРОВОД, КАНАЛИЗАЦИЯ, ОТОПЛЕНИЕ. Быстро. Недорого.
Тел. 8-918-37-22-571.
ИНН235621498960

окна «Elex»
от производителя
НАТЯЖНЫЕ ПОТОЛКИ. ОКНА, ДВЕРИ. ВНУТРЕННИЕ ОТКОСЫ. ЛОДЖИИ, БАЛКОНЫ. ОБНАЛИЧКА, ЖАЛЮЗИ, РОЛЛЕТЫ. МЕТАЛЛИЧЕСКИЕ ДВЕРИ.
СКИДКИ, КРЕДИТ ПО АДЫГЕЕ.
г.Усть-Лабинск, ул.Октябрьская, 66, тел.8-918-299-67-65, 8-918-133-22-88.
ИНН235603579180

Работа

ООО «Красногвардейский Молочный Завод»
ПРИГЛАШАЕТ на ПОСТОЯННУЮ РАБОТУ:
- **водителя** категории «В,С, Е»,
- **лаборанта; - маркетолога** с опытом работы, оплата договорная,
- **машиниста** по стирке и ремонту одежды; - **помощника менеджера**; - **приёмщика молока; - работника** в комнату приёма пищи; - **рабочих** в цех фасовки, **энергетика** с опытом работы.
З/п высокая.
Обр.: с.Красногвардейское, ул.Первомайская, 20, тел. +7(87778)5-24-20.
* * *
На автомойку
ТРЕБУЮТСЯ **РАБОТНИКИ.**
Тел. 8-918-420-90-99.

НАТЯЖНЫЕ ПОТОЛКИ
-глянцевые, - матовые, - многоуровневые, - парящие, - фотопечать.
НИЗКИЕ ЦЕНЫ. СКИДКИ.
Тел. +7-902-404-39-00.
ИНН 010201242535

РЕМОНТ холодильников и стиральных машин на дому с гарантией.
ЗАПРАВКА сплит-систем.
Телефон 8-918-175-17-79.
ИНН 235622071219

РЕМОНТ телевизоров
Телефон 8-918-384-12-94.
ИНН 235622071219

ЗАКУПАЕМ ДОРОГО
ПУХ, ПЕРО УТИНОЕ, ГУСИНОЕ, ПОДУШКИ, ПЕРИНЫ (б/у). ОРЕХИ.
Тел.8-903-461-21-07.

РЕМОНТ СТИРАЛЬНЫХ МАШИН.
Гарантия.
Тел.8-918-393-37-63, 8-961-595-65-73.
ИНН235600571288

ВОДОПРОВОД, ОТОПЛЕНИЕ, ТЕПЛЫЕ ПОЛЫ, РЕМОНТ КОТЛОВ.
ГАРАНТИЯ КАЧЕСТВА. НИЗКИЕ ЦЕНЫ.
Тел. 8-989-128-01-79
ИНН 010105051305

ПРОДАЕТСЯ

КИРПИЧНЫЙ ДОМ в а.Хатукай, ул.Шовгенова, 6.
Тел. 8-918-284-12-90.
* * *
2-этажный МАГАЗИН-КАФЕ в а.Хатукай, ул.Мира, 25 «б» (напротив школы).
Тел. 8-918-284-12-90.
* * *
ЗЕМЕЛЬНЫЙ УЧАСТОК в с.Красногвардейском.
Тел. 8-918-420-90-99
* * *
ГУСИ породы «линда» на мясо (чищенные) и живым весом. Доставка.
с.Преображенское, тел. 8-918-462-01-07
* * *
ИНДЮКИ 3-месячные.
Обр.: с.Воронежская, ул.Мира, 73 «а», тел. 8-918-15-20-235, 8-918-23-46-900, 8-929-843-91-41.
* * *
КОЗЕЛ зааненской породы (9,5 мес.).
Тел. 8-952-973-37-05.
* * *
БЫЧОК или ТЕЛОЧКА. Возраст 9 мес.
Тел. 8-918-046-70-36.
* * *
БАННЕРЫ (б/у) больших размеров для обшива беседок, накрывания соломы, зерна, навесов и любых хозпостроек.
Тел. +7-918-377-59-59.

Учредитель и издатель: Администрация Красногвардейского района, с.Красногвардейское, ул.Чапаева, 93.

Газета зарегистрирована Управлением Федеральной службы по надзору в сфере связи, информационных технологий и массовых коммуникаций по Южному федеральному округу, свидетельство ПИ № ТУ 23-01332 от 16.07.2014 г.

Адрес редакции: *385300 Республика Адыгея, с.Красногвардейское, ул. Кооперативная, 9.*

Тираж 3361 экз.

Главный редактор И.М.Ковалева
Телефоны редакции:
главный редактор - те л./факс 5-35-30, отдел подписки - 5-28-18, корреспонденты - тел./факс 5-22-57, бухгалтер - тел./факс 5-35-30.
e-mail: kdrugba@rambler.ru

Отпечатана в ОАО «Полиграф-Юг» 385000, г.Майкоп, ул.Пионерская, 268.

Ответственность за содержание и достоверность рекламы и объявлений несут авторы

Газета выходит по вторникам, четвергам и субботам. Индекс 52215. Заказ № ___

Подписано в печать: по графику в 15 час. фактически в15 час.
Цена свободная.