Газета Красногвардейского района

Дружба

Издается с 15 января 1935 года

www.kr-drugba.ru

12+

СУББОТА 6 ноября 2021 года №132-133 (9704-9705)

Район образован 2 сентября 1924 года. Площадь - 72552 гектара. Население - 31 тысяча человек. 22 сентября 2014 года награжден медалью «Слава Адыгеи».

Вакцинация

КОВАРНЫЙ ВИРУС

В последнюю декаду октября заметно увеличилось число граждан, желающих сделать прививку против новой коронавирусной инфекции. На 1 ноября привиты 10283 жителя, а всего взрослое население района превышает 20000 человек. Оба компонента вакцины получили почти 8000 человек.

Возросло число привитых граждан, представляющих все группы высокого риска заражения. Особо охотно вакцинируются работники сферы обслуживания, промышленных предприятий, школ и детских садов, соцработники. Значительно выросло количество пенсионеров, сделавших прививку, а это наиболее уязвимая категория для данной инфекции.

- Коллективный иммунитет сформируется, когда вакцинируется 70-80 процентов взрослого населения, - в очередной раз поясняет заместитель главного врача Красногвардейской ЦРБ И.Захаренко. - Чем больше в районе и регионе будет привитых, тем сложней будет ковиду распространяться и «собирать» новые жертвы. Вакцинация особенно важна для людей с хроническими заболеваниями дыхательной системы, сердечно-сосудистыми заболеваниями, сахарным диабетом.

Необходима прививка и молодежи. Если юноша или девушка занимаются спортом, например, бегом или тяжелой атлетикой, то заболев, на долгие месяцы лишают себя возможности вернуться к привычному образу жизни, ведь дыхательная система получит серьезные поражения, а восстановительный период может затянуться. Не стоит рисковать и подвергать свой организм коварной болезни. Лучше вакцинироваться и поставить надежный заслон вирусу. Если привитый человек все же заболеет, то намного легче перенесет болезнь, и у него не возникнет тех серьезных осложнений, к которым приводит COVID-19.

Берегите себя и будьте благоразумны!

Государственная поддержка

УЧИМСЯ ФЕРМЕРСТВУ

На базе Майкопского государственного технологического университета начал свою деятельность федеральный образовательный проект «Школа фермеров». Инициаторами ее открытия стали Министерство сельского хозяйства РА и Россельхозбанк.

- Проект реализуется на базе ведущих аграрных вузов и сельхозпредприятий страны, - отметил заместитель главы района по вопросам экономической политики и сельского хозяйства А.Баронов. – Студенты обучаются по различным направлениям, в том числе изучают развитие сельскохозяйственной потребительской кооперации, молочное и мясное скотоводство, растениеводство и птицеводство. Продолжительность курсов – до трех месяцев.

В числе обучающихся и владельцы личных подсобных хозяйств нашего района, которые планируют стать фермерами, но пока не имеют соответствующих знаний по выбранным направлениям. Это Ангелина Строева, Марина Пашкова из с.Красногвардейского, а также Мурат Тхитлянов, Сергей Васюкевич и Ильяс Евтыхов из а.Хатукай. По окончании школы они получат дипломы установленного образца и у каждого из них появится возможность стать участником конкурсного отбора по предоставлению мер государственной поддержки. Стоит отметить, что финансовая поддержка начинающих фермеров – весомая, она поможет им реализовать свои планы и мечты.

Всероссийская перепись населения

ЗНАКОВОЕ СОБЫТИЕ В ЖИЗНИ СТРАНЫ

Участок переписчика **Татьяны Александровны БАКАНОВОЙ** из с.Красногвардейского - внушительный. Ей предстоит обойти более двухсот подворий, расположенных на улицах Космонавтов, Чапаева, Комарова, Ленина, Кооперативной, Октябрьской и Широкой. Причем не только посетить проживающие здесь семьи, но и внимательно переписать каждого члена семьи, задать немало вопросов.

- Перепись позволит государству узнать больше о жизни россиян, ведь в опросный лист входят вопросы о национальном составе, семейном положении, количестве детей, образовании, рынке труда, условиях жизни людей, - рассказывает Т.Баканова. – Красногвардейцы охотно отвечают на вопросы, гостеприимно приглашают в дом, но я провожу опрос на улице и соблюдаю социальную дистанцию, хотя и сделала прививку против коронавируса, использую маску и перчатки. Перепись проводится в условиях пандемии, поэтому санитарные правила – превыше всего.

На 1 ноября Татьяна Александровна переписала на своем участке около 540 человек. Еще 90 человек сделали это самостоятельно на портале Госуслуг. Ей в помощь современный планшетный компьютер с загруженными в них электронными переписными листами и электронными картами, поэтому на заполнение анкеты уходит не более пятнадцати минут. Все быстро и удобно, как для переписчиков, так и для населения.

Татьяна Александровна – человек с активной гражданской позицией. Член Всероссийской политической партии «Единая Россия». Член участковой избирательной комиссии. А еще женщина по праву гордится своей профессией – она воспитатель детского сада «Жемчужинка» и щедро дарит малышам свою любовь и тепло души.

- Чем бы человек ни занимался, он должен делать это от души, - считает Т.Баканова. – Я люблю свою работу и стараюсь быть полезной обществу. Быть в курсе событий всегда интересно, а быть причастной к Всероссийской переписи населения – знаковому событию в жизни страны – почетно. Мы, переписчики, вносим свой вклад в историю нашего государства и это очень ответственно.

Ирина ТАТИУРИ. *Фото автора*

ПОГОДА

Восход - 7.06. Заход - 17.03.

6 ноября - днем +13...+15 пасмурно, ночью +8...+9 пасмурно, ветер З - 0,8 м/с, давление 764 мм рт.ст.;

7 ноября - днем +12...+13 пасмурно, ночью +7...+8 пасмурно, ветер С/З - 1,2 м/с, давление 765 мм рт.ст.;

8 ноября - днем +13...+15 пасмурно, ночью +7...+8 пасмурно, ветер В - 1,6 м/с, давление 764 мм рт.ст.;

9 ноября - днем +14...+15 пасмурно, ночью +7...+8 пасмурно, ветер Ю - 0,9 м/с, давление 763 мм рт. ст.;

10 ноября - днем +12...+13 пасмурно, ночью +6...+7 пасмурно, ветер С/В - 0,9 м/с, давление 763 мм рт.ст.

ПРОДОЛЖАЕТСЯ ПОДПИСКА

на газету «Дружба» на I полугодие 2022 года.

Подписная цена на 6 месяцев 390 рублей.

Подписаться на газету можно по месту жительства и работы у доставщиков газеты, а также непосредственно в редакции по адресу: **с.Красногвардейское, ул.Кооперативная, 9.**

По вопросам подписки обращаться по тел. 5-28-18.

Образование

Эта любовь к географии от рождения Богом дана

Мы нередко слышим фразу «раньше было лучше». Однако все ли из тех, кто ее произносит, могут убедительно отстоять свою точку зрения, твердо опираясь на факты и свой жизненный опыт, причем в обеих временных плоскостях – и «тогда», и «сейчас»? Несомненно, для этого требуется большой опыт, обширные знания и умение доходчиво излагать свои мысли. А вместе с тем, обладая подобными характеристиками, не узрит ли человек, что между «было» и «есть» существует или может существовать некий баланс? Именно с такой личностью мне и посчастливилось столкнуться.

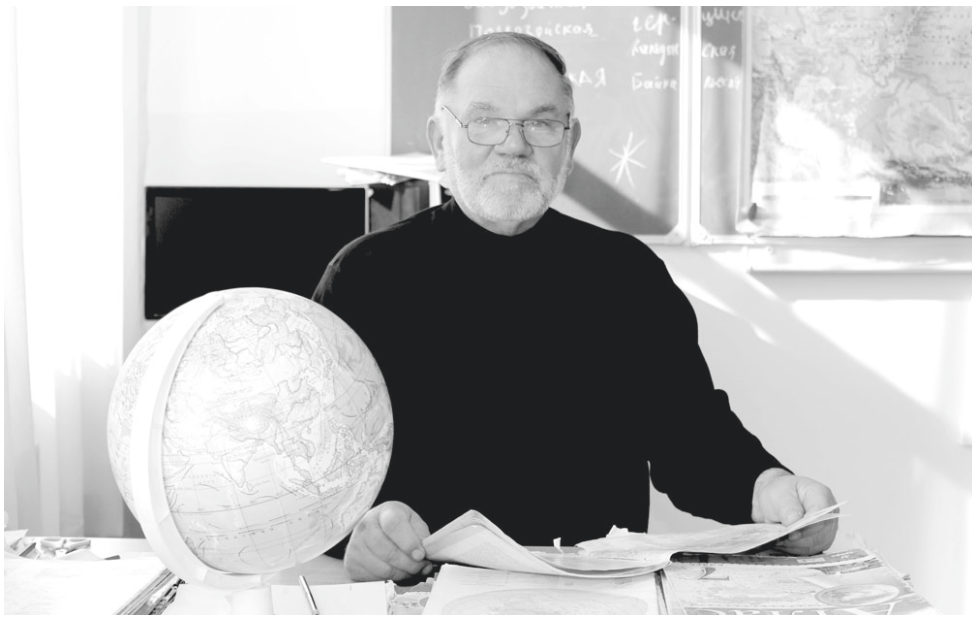

Кабинет Владимира Сергеевича Ставского, учителя географии Хатукайской школы №2, расположен на втором этаже здания. Он просторный, светлый, а главное – сходу говорит о том, какой предмет здесь изучают. Большая карта на доске, стены украшены портретами и изречениями знаменитых географов и путешественников, на столе – стопки атласов для учащихся, а из-за дверного проема «подсобки» виднеются полки со всевозможными географическими схемами и картами, энциклопедиями и, конечно, неизменным атрибутом кабинета географа – глобусом. В этой обстановке и проходила наша с ним беседа.

- Владимир Сергеевич, и ваш уверенный голос, и атмосфера вокруг вас не только располагают к себе, но и создают впечатление педагога, о котором впору писать, как о ярком примере для молодых специалистов. Должно быть, причина – опыт не одного десятка лет?

- Можно и так сказать (улыбается). Однако не только это. Начало моему становлению учителем было положено еще в шестидесятых. В то время я учился в Ульяновском государственном педагогическом институте имени И.Н.Ульянова (ныне это университет). Отмечу, что знания там давали фундаментальные; профессора – умнейшие люди, настоящие педагоги. С ними не только лекции, но и практические занятия, в том числе различные выезды и экспедиции (что важно и невероятно интересно для географов) были на высоком уровне. Потому и тяга к знаниям у нас, тогдашних студентов, соответствовала. А если к этому добавить мою глубокую увлеченность географией, которая началась еще со школьной скамьи и сохранилась, кстати, до сих пор, то вы сразу поймете, насколько сильным было стремление стать учителем. А чем оно больше – тем ответственнее по отношению к профессии и строже к себе становишься.

И вот так, переняв от преподавателей навыки, подкрепив уверенность в собственном выборе их примером, я в 1973 году пришел работать сюда, в Хатукайскую школу. И, скажу честно, никогда и не думал променять ее на другое образовательное учреждение.

- Ваша верность выбранному пути действительно воодушевляет. Столь богатый опыт наверняка сформировал конкретное мнение касательно профессии «учитель». Каким, по-вашему, он должен быть?

- В первую очередь, необходимо владеть предметом, который преподаешь. Недопустимо, чтобы на заданный учеником вопрос учитель не мог найти ответа, не заглядывая куда-то. Не менее важно уметь видеть в каждом ученике личность с ее интересами, страхами и целями, а потому и относиться к нему с добротой и уважением, которые обязательно будут иметь отдачу. Нельзя забывать и о том, что вы работаете со всем классом, а не только с отдельными школьниками. Помимо этого, честность, трудолюбие, находчивость – это те характеристики, которыми, по моему мнению, должен обладать хороший учитель, и которые он обязан передать своим ученикам в процессе. Особенно это необходимо сейчас, когда у каждого учащегося свой гаджет, оказывающий определенное влияние и сильно отвлекающий внимание.

Опираясь на собственный опыт, скажу, что общение с классом должно быть наиболее живым. Тем более, лучший способ изучать географию – наглядно, с помощью карт и атласов, занимательных материалов (журналов, фильмов).

Представьте, откроем мы учебник, ребята посмотрят, прочитают, некоторые моменты не поймут и просто заучат. Что в этом хорошего? Поэтому иной раз мы этого и не делаем. А вот урок, на котором учитель сам доступно рассказывает, применяет свои методы, даже игровую форму (как обычно делал я), понравится школьникам, давая им стимул к получению новых знаний. Проверено лично. Одним из ярких примеров в моей практике является выпускник Хатукайской школы прошлого года Артем Каноненко. Я очень рад и горд, что он пошел по моим стопам, поступив в Кубанский госуниверситет на географический факультет.

Помимо всего, учитель также должен уметь завлечь ребенка, показать, что его предмет определенно стоит внимания, полезен, и, как ни странно, научить его самостоятельно добывать знания из разных источников.

- Соответствуют ли современные учителя названным вами критериям, как считаете?

- Не берусь судить всех, но, к сожалению, есть в современных школах примеры учителей без соответствующих знаний и навыков, а также тех характеристик, о которых я говорил ранее. Урок у них проходит по такой схеме: пришли, сухо по теме рассказали, практически повторяя учебник, прочли главу в нем вместе с ребятами, поспрашивали опять же в соответствии с ним, дали домашнее задание и распустили класс. Вот и все. Никакого энтузиазма, никакой реальной работы и, тем более, вовлечения учеников в тему, предмет. Что такие учителя, что их ученики просто отсиживают урок в ожидании перерыва.

Но, конечно же, существует и множество примеров блестящих педагогов. Их на самом деле большинство, я думаю. Мы часто встречаем их имена в интернете или на страницах газет. Это те, кто целенаправленно выбрал сферу образования, кто не устает совершенствоваться, разрабатывает собственные методики (действенные, надо сказать), идет в ногу со временем, но при этом не отодвигает на второй план традиции преподавания. Они – настоящие современные учителя, у которых имеется вся возможная на сегодняшний день свобода.

- Что вы имеете в виду?

- Отсутствие жесткого и постоянного контроля над учителем. Оглядываясь назад, скажу, что в советское время ведение урока было строго регламентировано. Проще говоря, существовал шаблон. Обязательно – упор на марксистско-ленинскую теорию, проведение организационной части, опроса, соблюдение четкого формата урока и так далее.

Сейчас же что формат, что методика работы с детьми зависят от самого педагога, естественно, в разумных пределах. Главное для него – дать знания. И это большой плюс.

Однако, хочу отметить, что и сегодня определенный контроль имеется, но в иной форме и более легкий. Последние годы вышестоящие инстанции смотрят на конечный результат, то есть на ЕГЭ, процесс же остается за кадром. Поэтому в старших классах уроки становятся больше похожими на целенаправленное натаскивание, чем на дающие всесторонние знания занятия. Ни шагу влево, ни шагу вправо – шаблон. Но это вопрос другого порядка. В общем, палка о двух концах.

- Значит, нужно комбинировать «новое» и «старое»?

- Именно. Сама система ЕГЭ неплоха, иначе бы ее не вводили. Просто нужно грамотно подходить к подготовке учащихся. В этом смысле, я считаю, нужно вернуть кое-что из советской системы. К примеру, привитие детям любви к чтению. Книги не только расширяют их словарный запас, но и помогают развивать память. И даже к уроку географии можно подобрать ту или иную книгу. Тот же Жюль Верн – я нередко детям советую почитать его произведения.

Из «нового» так сказать, замечательна практика ведения элективов, внеурочных занятий. Большим плюсом идет и использование передовых технологий. Однако они подходят не каждому предмету – это важно учитывать. Как и то, что живое общение, повторюсь, все-таки должно превалировать. Говоря о географии, отмечу, что на уроке достаточно использовать интерактивную доску, чтобы показывать научные фильмы.

Конечно, образование не стоит на месте, и для его совершенствования наше министерство должно учитывать все плюсы и минусы новой системы. Учителям же, в свою очередь, необходимо быть более инициативными и гибкими, особенно в сельских школах, к которым иногда относятся предвзято. А зря.

Как только система наладится окончательно, тогда-то не придется сравнивать, говоря «раньше было лучше».

Дарья ЛЮТОВА.

Вакцинация

Ковид «помолодел»

Елена Владимировна Мороз, главный педиатр Красногвардейской центральной районной больницы:
- Надо ли вакцинироваться? Действительно ли прививка способна защитить нас от болезни?

В последнее время я все чаще слышу эти вопросы и, откровенно признаться, удивляюсь. Каждый родитель в первую очередь должен думать о благополучии своих детей, а значит, сделать себе прививку и тем самым обезопасить их здоровье.

К сожалению, в последнее время COVID-19 заметно «помолодел». Появился более агрессивный штамм, который не щадит никого. Еще год назад коронавирус чаще всего поражал людей старшего возраста. Этой весной и летом его мишенью стали граждане в возрасте 30-50 лет, а теперь среди заболевших регистрируется немало молодежи. Причем среди заразившихся несовершеннолетних есть дети дошкольного возраста. Большинство из них болезнь переносит в легкой форме, но даже они не застрахованы от осложнений.

Подростки могут переносить ковид легко с невысокой температурой, которая продолжается в течение трех-четырех дней. Наблюдается повышенная утомляемость, мышечные боли. Спустя несколько дней симптомы проходят. Ребенок выздоравливает и возвращается в коллектив. Однако, бывают случаи, когда у 13-14-летних детей диагностируются массивное поражение легких, сильная интоксикация организма и стойкая длительная лихорадка.

Родителям необходимо бить тревогу уже в том случае, если у их чада пропал аппетит, появились слабость, головная боль, светобоязнь, температура. Лечение больному может назначить только врач! Самолечение при COVID-19 недопустимо!

Стоит отметить, что с начала текущего года в нашем районе коронавирусом заболели 72 ребенка. На дистанционное обучение отправлены более 30 классов практически во всех школах района и карантин объявлен в 5 группах детских садов. Наблюдения показывают, что коллективный иммунитет в образовательных организациях формируется не только за счет сотрудников, которых в целом по району привито 538 человек, но и за счет родителей.

В случае заболевания ребенка родители, как правило, обвиняют школу или детский сад, забывая при этом о собственных обязанностях. К сожалению, ковид очень коварен и не щадит никого. Заболеть может абсолютно любой человек, поэтому важно знать, что самым надежным средством профилактики является вакцинация. Только прививка способна защитить наш организм от мощного удара вируса. На сегодняшний день альтернативных вариантов нет. Безусловно, важно соблюдать масочный режим, использовать дезинфицирующие средства, но они хороши лишь в комплексе с прививкой. Поэтому соглашаясь на вакцинацию, вы сохраняете не только свою жизнь, но и тем самым, заботитесь о благополучии пожилых родителей и детей.

В этом году исполняется 150 лет аулу Бжедугхабль и 130 лет Бжедугхабльской школе.

В газете «Дружба» от 14 апреля 2021 года был опубликован материал А.Кардовского «Моя малая Родина». Алексей Дмитриевич, будучи в гуще событий – главный агроном, председатель колхоза, первый заместитель главы Красногвардейского района – смог охватить главные стороны жизни своих земляков. Мне хотелось бы дополнить его своими воспоминаниями и впечатлениями, некоторыми подробностями.

☆ ***Образование в ауле начиналось с церковно-приходской школы (1891 год).***

С фотографии на нас смотрит история, лица тех, кого уже нет в живых, чьи потомки сейчас живут в ауле.

Рядом со священником Иван Степанович Девтеров, попечитель школы.

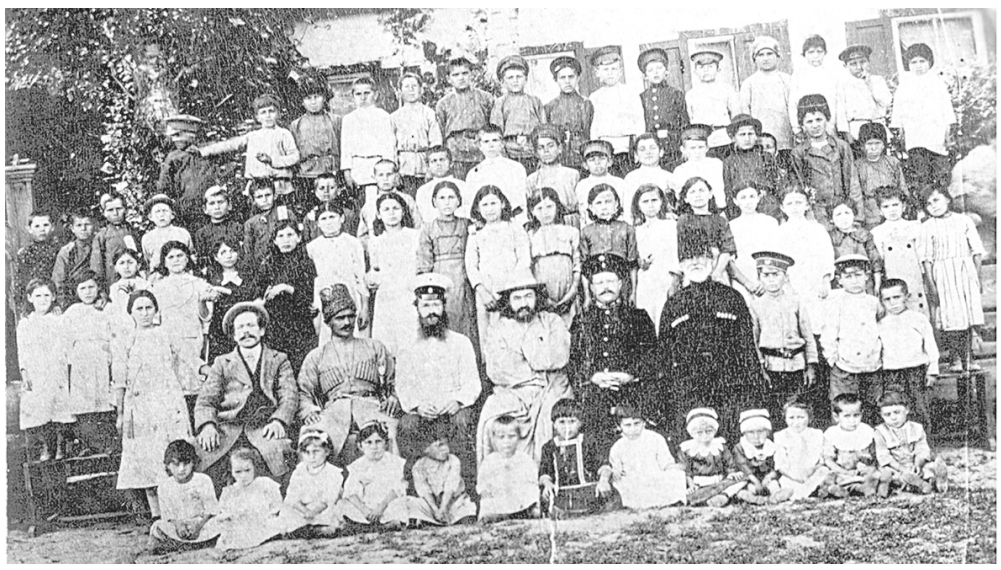

☆ ***В тридцатые годы прошлого века*** в Адыгею, на Кубань приехало большое количество педагогов из разных городов страны – цвет интеллигенции, люди высокой культуры, с прекрасным образованием.

На снимке в третьем ряду в центре учитель немецкого языка Иван Иванович Самойлов; окончил Петербургский университет, консерваторию; человек одарённый, прекрасно играл на рояле, на многих музыкальных инструментах. В первом ряду в центре – Илья Иванович Девтеров, первый председатель колхоза им.Ворошилова (а.Бжедугхабль). В те годы в Бжедугхабльской школе работали педагоги: Александр Назарович Толстой, учитель физики и астрономии, тоже выпускник Петербургского университета, свободно владел французским и немецким языками, о нём говорили: «ходячая энциклопедия»; учительница географии Александра Григорьевна Остапенко, выпускница Ростовского университета; учитель русского языка и литературы Георгий Сергеевич Селезнёв, руководитель школьного хора, лучшего в районе.

С ПРЕКРАСНЫМ ЮБИЛЕЕМ, РОДНОЙ АУЛ!
С ДНЁМ РОЖДЕНИЯ, ЛЮБИМАЯ ШКОЛА!

☆ Многие выпускники школы не живут на своей малой родине, но стараются что-то сделать для своего аула. Так, Александр Сергеевич Девтеров, окончивший Донецкий инженерно-экономический институт, оказывал жителям аула всяческую помощь в ремонте школы, газификации аула. По его инициативе были заменены ограды православного и адыгейского кладбищ, ограда вокруг обелиска, обновлён сам обелиск, установленный аульчанами в память о тех, кто не вернулся с фронтов Великой Отечественной войны. Каждый год 9 мая у обелиска собираются на митинг и взрослые, и дети, возлагают цветы.

У обелиска 9 мая 2011 года. Сергей Иванович Герасименко, глава Садовского поселения, Татьяна Ивановна Роговая, директор школы, Людмила Ивановна Девтерова, ветеран педагогического труда.

Этому святому месту посвятил душевные строки А.Бакарев.

Куст сирени наклонился низко
(От росы иль горечи утрат),
Шепчется над скромным обелиском,
Под которым спит простой солдат.
Шепот тот подслушала пичуга,
И о нем мне в тихий час напела.
Не сирень, то верная подруга,
К изголовью навзничь прикипела.
Гладит обелиск своей листвою,
Он стоит, росой слезы омытый,
Спи спокойно, милый, я с тобою,
И людьми вы вовсе не забыты.
И сегодня, в день цветущий мая,
К вам пришли и юноши, и деды
И цветы, от сердца возлагая,
Говорят: «Спасибо за Победу!»
Ты клонись, сирень, над обелиском
И скажи, что здесь, в степном ауле,
Кланяются всей Россией низко
Тем, кто защитил ее от пули.

☆ Жители аула проявили неравнодушие к будущему своей родной земли, остановив устройство карьера по добыче гравийно-песчаной смеси, который планировался вблизи аула и реки Белой, да ещё с вырубкой леса. Спасибо председателю Госсовета-Хасэ Владимиру Ивановичу Нарожному: протест аульчан был услышан.

Память бережно хранит воспоминания детства, юности как что-то светлое, тёплое, доброе.

Незабываемы встречи выпускников разных лет и всех вместе, организатором которых был Иван Иванович Девтеров, выпускник 1955 года.

У меня всегда было желание узнать как можно больше об истории аула, школы, семьи. И как результат - книга «На перекрестке дорог», вышедшая в свет в 2013 году с продолжением в 2015-м. В ней в основном «говорят» жители аула. Спасибо нашему земляку Анатолию Александровичу Бакарёву за стихи, проникновенные, глубоко трогающие душу. Одно из лучших стихотворений об ауле - «Тополя».

Притих, уснул в ночи аул,
Как пахарь, после дня усталый,
Лишь тополя, как караул,
Стоят, как требуют уставы.
Лишь кое-где собачий брех,
Да с крыши, плача, сыч слетает,
И петухов переполох
За полночь время отсчитает.
Вдали за садом виден плес
И перекат на речке Белой,
А в заводь миллионы звезд
Испить водицы прилетело.
Верба, как опытный рыбак,
Забросив звёздную наживку,
Не может выудить никак
Луны худую четвертинку.
Ещё не выткалась заря,
Роса траву к земле пригнула ...
Стоят в дозоре тополя,
Оберегая сон аула.
А я окрепшею рукой
Перекрещу дома и хаты;
Храни, Господь, здесь мир, покой,
Аул, на нации богатый.
И, сколько жить будет Земля,
Народы пусть вражды не знают,
В дозоре только тополя
Глаза ночами не смыкают.

☆ Собирая материал по истории аула, я мечтала создать музей, где были бы собраны предметы утвари, всего, что связано с нашей жизнью с детства. Но познакомившись с Николаем Сергеевичем Кравцовым, я увидела уже готовый музей у него во дворе и в доме. Николай Сергеевич после школы окончил с отличием Ульяновское военное училище им.Г.К. Орджоникидзе по специальности «радиосвязь и радиовещание». Выйдя на пенсию, поселился в ауле. Интересуется историей, написал книгу об истории своей малой родины - посёлке Высотном.

К сожалению, в этом году у нас нет возможности собраться, как мы это сделали 15 лет назад, в 2006 году. (Эту встречу А. Бакарев запечатлел в стихотворении «115 лет школе».

Привет тебе, моё поколение!
Трону ль в сердце твоём струну?
Окунуться бы хоть на мгновение
В красногалстучную старину!
Помню, как ходили мы в школу,
В дождь и в слякоть брели пешком,
Подвязавши фуфаек полы,
Кто верёвочкой, кто ремешком.
Школа всяких нас принимала
И в кружки вовлекала всех;
Поощряла, хвалила, ругала
И вселяла веру в успех.
Школа, школа... Цветущий оазис,
Каждый был здесь и друг, и брат.
Подводился культуры здесь базис.
Неприличным был уличный мат
Мы оставили школьные парты,
Унесли теплоту школьных дней.
Уж без нас продолжаются старты
Первоклашек, чудесных детей.
Снова первый урок накануне
Прозвенел в стопятнадцатый раз.
Больше века мы слышим в ауле
Просвещенья чувствительный глас.
Собралось нас сегодня немало
В праздник школы любимой моей,
Скажем все троекратное: «Слава!»
Поколениям учителей.

Людмила Ивановна ДЕВТЕРОВА,
ветеран педагогического труда.

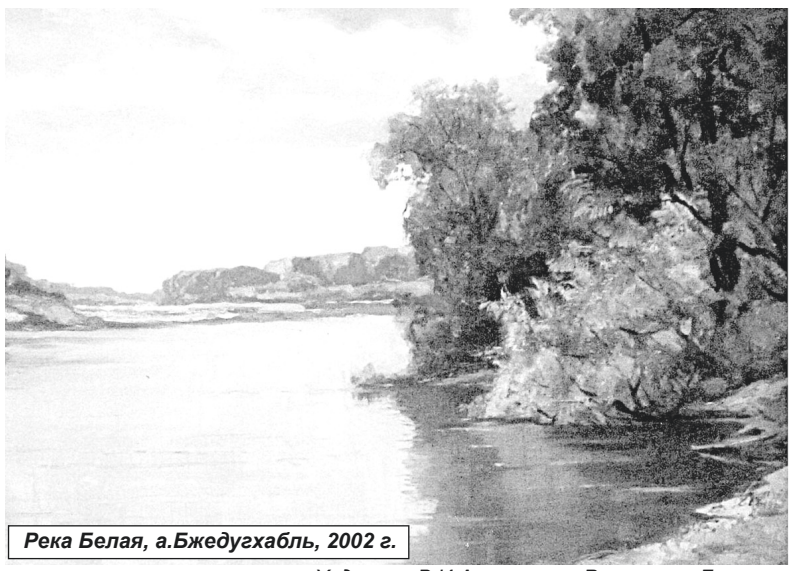

Река Белая, а.Бжедугхабль, 2002 г.

Художник В.И.Акименко, г.Ростов-на-Дону.

ТЕЛЕПРОГРАММА

Понедельник, 8 ноября

Первый канал

05.00 «Доброе утро».
09.00 Новости.
09.25 «Доброе утро».
09.50 Жить здорово!
10.55«Модный приговор».
12.00 Новости.
12.15 «Время покажет».
15.00 Новости.
15.15«Давай поженимся!»
16.00«Мужское/Женское».
17.00 «Время покажет».
18.00 Вечерние новости.
18.40 «На самом деле».
19.45 «Пусть говорят».
21.00 «Время».
21.30 Т/с **«Воскресенский».**
23.30 «Вечерний Ургант».
00.00 «Познер».
01.05 «Время покажет».
03.00 Новости.
03.05 «Время покажет».

Россия

05.00 «Утро России».
09.00 «Вести». Местное время.
09.30 «Утро России».
09.55«О самом главном».
11.00 «Вести».
11.30 «Судьба человека с Б.Корчевниковым».
12.40 «60 минут».
14.00 «Вести».
14.30 «Вести». Местное время.
14.55 Т/с **«Тайны следствия».**
17.00 «Вести».
17.15 «Андрей Малахов. Прямой эфир».
18.40 «60 минут».
20.00 «Вести».
21.05 «Вести». Местное время.
21.20 Т/с **«Седьмая симфония».**
23.40 «Вечер с В.Соловьевым».
02.20 Т/с **«Бесы».**
03.30 Т/с **«Личное дело»**.

НТВ

05.00 Т/с **«Мухтар. Новый след».**
06.30 «Утро. Самое лучшее».
08.00 «Сегодня».
08.25 Т/с **«Морские дьяволы. Смерч».**
10.00 «Сегодня».
10.25 Т/с **«Морские дьяволы. Смерч».**
13.00 «Сегодня».
13.25 «Чрезвычайное происшествие».
14.00 «Место встречи».
16.00 «Сегодня».
16.25 «За гранью».
17.30 «ДНК».
18.35 Т/с **«По ту сторону смерти».**
19.00 «Сегодня».
19.40 Т/с **«По ту сторону смерти».**
21.20 Т/с **«Скорая помощь».**
23.35 «Сегодня».
23.55 Т/с **«Высокие ставки».**
03.30 Т/с **«Отдел».**

ТВ-Центр

06.00 «Настроение».
08.10 Х/ф **«Золотая мина».**
10.55 «Городское собрание».
11.30 «События».
11.50 Т/с **«Коломбо».**
13.40 «Мой герой».
14.30 «События».
14.50 «Город новостей».
15.05 Х/ф **«Московские тайны. Гостья из прошлого».**
17.00 Д/ф «Последний проигрыш А.Абдулова».
17.50 «События».
18.10 Х/ф **«Я знаю твои секреты».**
22.00 «События».
22.30 «Спецрепортаж».
23.05 «Знак качества».
00.00«События. 25-й час».
00.35 «Петровка, 38».
00.55 Д/с «Приговор».
01.35 «Прощание».
02.15 Д/ф «Укол зонтиком».
02.55 «Петровка, 38».
03.10 Х/ф **«Московские тайны. Гостья из прошлого».**
04.40 Д/ф «А.Домогаров. Откровения затворника».
05.20 «Мой герой».

СТС

06.00 «Ералаш».
06.15 М/с «Три кота».
07.00М/с«Том и Джерри».
07.55Комедия**«Родком».**
19.00, 19.25 Комедия **«Родком».**
19.50,21.45«Форт Боярд».
23.55 «Кино в деталях с Федором Бондарчуком».
00.55 Драма **«Побег из Шоушенка».**
03.25 «6 кадров».
05.20 М/ф.
05.50 «Ералаш».

Пятый канал

05.00, 09.00, 13.00, 17.30 «Известия».
05.25-07.55 Т/с **«Улицы разбитых фонарей»**.
08.55 «Возможно все».
09.25-12.05Т/с**«Танкист».**
13.25-16.25Т/с**«Пустыня».**
17.45,18.45Т/с**«Балабол».**
19.50-22.20, 00.30 Т/с **«След».**
23.10 Т/с **«Великолепная пятерка 4».**
00.00 «Известия. Итоговый выпуск».
01.15, 02.20 Т/с **«Прокурорская проверка»**.
03.05 «Известия».
03.20 Т/с **«Прокурорская проверка».**
04.10, 04.35 Т/с **«Детективы».**

Матч ТВ

06.00 Новости.
06.05 Все на Матч! Прямой эфир.
09.00 Новости.
09.05 Специальный репортаж.
09.25 «Игры Титанов».
10.20 Футбол. Тинькофф Российская Премьер-лига. Обзор тура.
11.25 Новости.
11.30 Специальный репортаж.
11.50 «Есть тема!» Прямой эфир.
12.50 Американский футбол. Лига легенд. Женщины. «Лос-Анджелес Темптейшен» - «Атланта Стим».
13.50 Х/ф **«Воскрешая чемпиона».**
15.00 Новости.
15.05 Х/ф **«Воскрешая чемпиона».**
16.20 Х/ф **«Дом летающих кинжалов».**
17.50 Новости.
17.55 Х/ф **«Дом летающих кинжалов»**.
18.50 «Громко» Прямой эфир.
19.55 Баскетбол. Единая лига ВТБ. «Зенит» (Санкт-Петербург) - «Зелена Гура» (Польша). Прямая трансляция.
22.00 Все на Матч! Прямой эфир.
22.45 Тотальный футбол.
23.15 «Легенды бокса с Владимиром Познером».
00.55 Профессиональный бокс. Зак Паркер против Маркуса Моррисона. Трансляция из Великобритании.
02.30 «Спортивный детектив. Дети Гермеса и Афродиты».
03.20 «Человек из футбола».
03.45 Новости.
03.50 Танцевальный спорт. «Russian Open DanceSport Championships».
04.15 Х/ф **«Чемпионы».**

Вторник, 9 ноября

Первый канал

05.00 «Доброе утро».
09.00 Новости.
09.25 «Доброе утро».
09.50 Жить здорово!
10.55«Модный приговор».
12.00 Новости.
12.15 «Время покажет».
15.00 Новости.
15.15«Давай поженимся!»
16.00«Мужское/Женское».
17.00 «Время покажет».
18.00 Вечерние новости.
18.40 «На самом деле».
19.45 «Пусть говорят».
21.00 «Время».
21.30 Т/с **«Воскресенский».**
23.40 «Вечерний Ургант».
00.00 Т/с **«Мата Хари»**.
01.05 «Время покажет».
03.00 Новости.
03.05 «Время покажет».

Россия

05.00 «Утро России».
09.00 «Вести». Местное время.
09.30 «Утро России».
09.55«О самом главном».
11.00 «Вести».
11.30 «Судьба человека с Б.Корчевниковым».
12.40 «60 минут».
14.00 «Вести».
14.30 «Вести». Местное время.
14.55 Т/с **«Тайны следствия».**
17.00 «Вести».
17.15 «Андрей Малахов. Прямой эфир».
18.40 «60 минут».
20.00 «Вести».
21.05 «Вести». Местное время.
21.20 Т/с **«Седьмая симфония».**
23.40 «Вечер с В.Соловьевым».
02.20 Т/с **«Бесы»**.
03.30 Т/с **«Личное дело»**.

НТВ

05.00 Т/с **«Мухтар. Новый след».**
06.30 «Утро. Самое лучшее».
08.00 «Сегодня».
08.25 Т/с **«Морские дьяволы. Смерч».**
10.00 «Сегодня».
10.25 Т/с **«Морские дьяволы. Смерч».**
11.00 Т/с **«Морские дьяволы. Смерч судьбы»**.
13.00 «Сегодня».
13.25 «Чрезвычайное происшествие».
14.00 «Место встречи».
16.00 «Сегодня».
16.25 «За гранью».
17.30 «ДНК».
18.35 Т/с **«По ту сторону смерти».**
19.00 «Сегодня».
19.40 Т/с **«По ту сторону смерти».**
21.20 Т/с **«Скорая помощь».**
23.35 «Сегодня».
23.55 Т/с **«Высокие ставки».**
03.15 «Их нравы».
03.35 Т/с **«Отдел».**

ТВ-Центр

06.00 «Настроение».
08.10 «Доктор И».
08.45 «Доброе утро».
10.40 Д/ф «Татьяна Конюхова. Я не простила предательства».
11.30 «События».
11.50 Т/с **«Коломбо».**
13.40 «Мой герой».
14.30 «События».
14.50 «Город новостей».
15.05 Х/ф **«Московские тайны. Семь сестер»**.
16.55 Д/ф «Владислав Дворжецкий. Смертельное одиночество».
17.50 «События».
18.10 Х/ф **«Я знаю твои секреты 2».**
22.00 «События».
22.30 «Вся правда».
23.05 Д/ф «90-е. Ритуальный Клондайк».
00.00«События. 25-й час».
00.35 «Петровка, 38».
00.55 Д/с «Приговор».
01.35 Д/ф «Марина Голуб. Напролом»
02.15 Д/ф «Последние залпы».
02.55 «Петровка, 38».
03.10 Х/ф **«Московские тайны. Семь сестер»**.
04.40 Д/ф «Татьяна Конюхова. Я не простила предательства».
05.20 «Мой герой»

СТС

06.00 «Ералаш».
06.15 М/с «Три кота».
07.00М/с«Том и Джерри».
08.00 Комедия**«Родком»**.
09.00 «Уральские пельмени. Смехbook»
11.05 Х/ф **«Добро пожаловать в рай 2! Риф»**.
12.55 Х/ф **«Хэнкок».**
14.45 Т/с **«Дылды».**
18.30-19.30 Комедия **«Родком».**
20.00 «Полный блэкаут».
21.05 «Полный блэкаут».
22.20 Х/ф **«Константин. Повелитель тьмы»**.
00.45 Х/ф **«Красавица и чудовище».**
02.45 «6 кадров».
05.20 М/ф.
05.50 «Ералаш».

Пятый канал

05.00, 09.00, 13.00, 17.30 «Известия».
05.25, 06.05 Т/с **«Улицы разбитых фонарей»**.
06.55-08.50 Т/с **«Пуля».**
08.55 «Знание-сила».
09.25-12.05 Т/с **«Пуля».**
12.55 «Возможно все».
13.25-16.25 Т/с **«Пуля».**
17.45,18.50Т/с**«Балабол».**
19.50-22.20, 00.30 Т/с **«След».**
23.10 Т/с **«Великолепная пятерка 4».**
00.00 «Известия. Итоговый выпуск».
01.15, 02.20 Т/с **«Прокурорская проверка».**
03.15 «Известия».
03.25 Т/с **«Прокурорская проверка».**
04.20 Т/с **«Детективы».**

Матч ТВ

06.00 Новости.
06.05 Все на Матч! Прямой эфир.
09.00 Новости.
09.05 Специальный репортаж.
09.25 «Игры Титанов».
10.20 Профессиональный бокс. Флойд Мэйвезер против Виктора Ортиса. Трансляция из США.
11.25 Новости.
11.30 Специальный репортаж.
11.50 «Есть тема!» Прямой эфир.
12.50 Американский футбол. Лига легенд. Женщины. «Омаха Харт» - «Нэшвилл Найтс».
13.50 «МатчБол».
14.20 Х/ф **«Убойная команда».**
15.00 Новости.
15.05 Х/ф **«Убойная команда».**
16.40 Х/ф**«Бой с тенью»**.
17.50 Новости.
17.55 Х/ф**«Бой с тенью»**.
19.35 Х/ф **«Бой с тенью 2: Реванш».**
20.45 Новости.
20.50 Х/ф **«Бой с тенью 2: Реванш».**
22.30 Все на Матч! Прямой эфир.
23.15 «Легенды бокса с Владимиром Познером».
00.50 Профессиональный бокс. Мэнни Пакьяо против Йорденисса Угаса. Трансляция из США.
02.30 «Спортивный детектив. Шахматная война».
03.20 «Правила игры».
03.45 Новости.
03.50 «Голевая неделя».
04.15 Х/ф **«Чемпионы: Быстрее. Выше. Сильнее».**

Среда, 10 ноября

Первый канал

05.00 «Доброе утро».
09.00 Новости.
09.25 «Доброе утро».
09.50 Жить здорово!
10.55«Модный приговор».
12.00 Новости.
12.15 «Время покажет».
15.00 Новости.
15.15«Давай поженимся!»
16.00«Мужское/Женское».
17.00 «Время покажет».
18.00 Вечерние новости.
18.40 «На самом деле».
19.45 «Пусть говорят».
21.00 «Время».
21.30 Т/с **«Воскресенский».**
23.40 «Вечерний Ургант».
00.00 Т/с **«Мата Хари»**.
01.05 «Время покажет».
03.00 Новости.
03.05 «Время покажет».

Россия

05.00 «Утро России».
09.00 «Вести». Местное время.
09.30 «Утро России».
09.55«О самом главном».
11.00 «Вести».
11.30 «Судьба человека с Б.Корчевниковым».
12.40 «60 минут».
14.00 «Вести».
14.30 «Вести». Местное время.
14.55 Т/с **«Тайны следствия».**
17.00 «Вести».
17.15 «Андрей Малахов. Прямой эфир».
18.40 «60 минут».
20.00 «Вести».
21.05 «Вести». Местное время.
21.20 Т/с **«Седьмая симфония».**
23.40 «Вечер с В.Соловьевым».
02.20 Т/с **«Бесы».**
03.30 Т/с **«Личное дело»**.

НТВ

05.00 Т/с **«Мухтар. Новый след».**
06.30 «Утро. Самое лучшее».
08.00 «Сегодня».
08.25 Т/с **«Морские дьяволы. Смерч судьбы».**
10.00 «Сегодня».
10.25 Т/с **«Морские дьяволы. Смерч судьбы»**.
13.00 «Сегодня».
13.25 «Чрезвычайное происшествие».
14.00 «Место встречи».
16.00 «Сегодня».
16.25 «За гранью».
17.30 «ДНК».
18.35 Т/с **«По ту сторону смерти».**
19.00 «Сегодня».
19.40 Т/с **«По ту сторону смерти».**
21.20 Т/с **«Скорая помощь».**
23.35 «Сегодня».
23.55 Поздняков.
00.10 Т/с **«Высокие ставки».**
03.30 Т/с **«Отдел».**

ТВ-Центр

06.00 «Настроение».
08.10 «Доктор И».
08.40 Х/ф **«Шерлок Холмс и доктор Ватсон»**.
11.30 «События».
11.50 Т/с **«Коломбо».**
13.40 «Мой герой».
14.30 «События».
14.50 «Город новостей».
15.05 Х/ф **«Московские тайны. Опасный переплет».**
16.55 Д/ф «Н.Богунова. Тайное безумие».
17.50 «События».
18.10 Х/ф **«Я знаю твои секреты. Хамелеон».**
22.00 «События».
22.30 Д/с «Обложка».
23.05 Д/ф «Защитники».
00.00«События. 25-й час».
00.35 «Петровка, 38».
00.55 «Прощание».
01.35 «Знак качества».
02.15 Д/ф «Ошибка президента Клинтона».
02.55 «Петровка, 38».
03.10 Х/ф **«Московские тайны. Опасный переплет».**
04.40 Д/ф «Эдуард Хиль. Короли не уходят».
05.20 «Мой герой».

СТС

06.00 «Ералаш».
06.15 М/с «Три кота».
07.00М/с«Том и Джерри».
08.00 Комедия**«Родком»**.
09.00 «Уральские пельмени. Смехbook».
10.10 Комедия **«Как отделаться от парня за 10 дней».**
12.35 Комедия **«Знакомство с родителями».**
14.45 Т/с **«Дылды».**
18.30-19.30 Комедия **«Родком».**
20.00 Х/ф **«Варкрафт».**
22.30 Боевик «**Хищник**».
00.40 Боевик**«Хищник 2»**.
02.35 Комедия **«Как отделаться от парня за 10 дней».**
04.20 «6 кадров».
05.20 М/ф.
05.50 «Ералаш».

Пятый канал

05.00, 09.00, 13.00, 17.30 «Известия».
05.45-07.25 Т/с **«Улицы разбитых фонарей»**.
08.30, 09.25-11.55 Мелодрама **«Назад в СССР».**
12.55 «Знание-сила».
13.25-16.25 Т/с **«Боевая единичка».**
17.45,18.45Т/с**«Балабол».**
19.50-22.20, 00.30 Т/с **«След».**
23.10 Т/с **«Великолепная пятерка 4».**
00.00 «Известия. Итоговый выпуск».
01.15, 02.15 Т/с **«Прокурорская проверка».**
03.05 «Известия».
03.15 Т/с **«Прокурорская проверка».**
04.10 Т/с **«Детективы».**
04.35 Т/с **«Лютый».**

Матч ТВ

06.00 Новости.
06.05 Все на Матч! Прямой эфир.
09.00 Новости.
09.05 Специальный репортаж.
09.25 «Игры Титанов».
10.20 Смешанные единоборства. АСА. Абдул-Азиз Абдулвахабов против Хакрана Диаса. Трансляция из Москвы.
11.25 Новости.
11.30 Специальный репортаж.
11.50 «Есть тема!» Прямой эфир.
12.50 Американский футбол. Лига легенд. Женщины. «Денвер Дрим» - «Сиэтл Мист».
13.50 Х/ф**«Бой с тенью»**.
15.00 Новости.
15.05 Х/ф**«Бой с тенью»**.
16.45 Х/ф **«Бой с тенью 2: Реванш».**
17.50 Новости.
17.55 Х/ф **«Бой с тенью 2: Реванш».**
19.35 Х/ф **«Бой с тенью 3: Последний раунд».**
20.45 Новости.
20.50 Х/ф **«Бой с тенью 3: Последний раунд».**
22.20 Все на Матч! Прямой эфир.
23.15 «Легенды бокса с Владимиром Познером».
00.50 Профессиональный бокс. Сауль Альварес против Калеба Планта. Трансляция из США.
02.30 «Спортивный детектив. Эверест, тайна советской экспедиции».
03.20«Голевая неделя РФ».
03.45 Новости.
03.50 «Третий тайм».
04.15 Х/ф **«Диггстаун».**

Четверг, 11 ноября

Первый канал

05.00 «Доброе утро».
09.00 Новости.
09.25 «Доброе утро».
09.50 Жить здорово!
10.55«Модный приговор»
12.00 Новости.
12.15 «Время покажет».
15.00 Новости.
15.15«Давай поженимся!»
16.00«Мужское/Женское».
17.00 «Время покажет».
18.00 Вечерние новости.
18.40 «На самом деле».
19.45 «Пусть говорят».
21.00 «Время».
21.30 Т/с **«Воскресенский».**
23.35 «Вечерний Ургант».
00.00 Т/с **«Между адом и раем».**
01.35 «Время покажет».
03.00 Новости.
03.05 «Время покажет».

Россия

05.00 «Утро России».
09.00 «Вести». Местное время.
09.30 «Утро России».
09.55«О самом главном».
11.00 «Вести».
11.30 «Судьба человека с Б.Корчевниковым».
12.40 «60 минут».
14.00 «Вести».
14.30 «Вести». Местное время.
14.55 Т/с **«Тайны следствия».**
17.00 «Вести».
17.15 «60 минут».
18.35 «Вести».
19.35 «Вести». Местное время.
19.50 Футбол. Отборочный матч ЧМ-2022. Россия - Кипр. Прямая трансляция из Санкт-Петербурга.
22.00 Т/с **«Седьмая симфония».**
00.00 «Вечер с В.Соловьевым».
02.20 Т/с **«Бесы»**.

НТВ

05.00 Т/с **«Мухтар. Новый след».**
06.30 «Утро. Самое лучшее».
08.00 «Сегодня».
08.25 Т/с **«Морские дьяволы. Смерч судьбы»**.
10.00 «Сегодня».
10.25 Т/с **«Морские дьяволы. Смерч судьбы»**.
13.00 «Сегодня».
13.25 «Чрезвычайное происшествие».
14.00 «Место встречи».
16.00 «Сегодня».
16.25 «За гранью».
17.30 «ДНК».
18.35 Т/с **«По ту сторону смерти».**
19.00 «Сегодня».
19.40 Т/с **«По ту сторону смерти».**
21.20 Т/с **«Скорая помощь».**
23.35 «Сегодня».
23.55ЧП. Расследование.
00.30 Захар Прилепин. «Уроки русского».
01.00 Мы и наука. Наука и мы.
01.50 Х/ф **«Схватка».**
03.30 Т/с **«Отдел».**

ТВ-Центр

06.00 «Настроение».
08.10 «Доктор И».
08.45 Х/ф **«Приключения Шерлока Холмса и доктора Ватсона».**
11.30 «События».
11.50 Т/с **«Коломбо».**
13.40 «Мой герой».
14.30 «События».
14.50 «Город новостей».
15.05 Х/ф **«Московские тайны. Графский парк»**.
16.55Д/ф«А.Демьяненко. Я вам не Шурик!»
17.50 «События».
18.10 Х/ф **«Я знаю твои секреты. Римский палач».**
22.00 «События».
22.30 «10 самых».
23.05 Д/ф «Актерские драмы. Выйти замуж за режиссера».
00.00«События. 25-й час».
00.35 «Петровка, 38».
00.55 Д/ф «Блудный сын президента».

ТЕЛЕПРОГРАММА

Четверг, 11 ноября

01.35 «Спецрепортаж».
02.05 Д/ф «Убийство, оплаченное нефтью».
02.45 «Осторожно, мошенники!»
03.10 Х/ф **«Московские тайны. Графский парк»**.
04.40 Д/ф «Вячеслав Шалевич. Позднее счастье Казановы».
05.20 «Мой герой».

СТС

06.00 «Ералаш».
06.15 М/с «Три кота».
07.00 М/с«Том и Джерри».
08.00 Комедия **«Родком»**.
09.00 «Уральские пельмени. Смехbook».
10.15 Комедия **«Знакомство с родителями»**.
12.25 Комедия **«Знакомство с Факерами»**.
14.45 Т/с **«Дылды».**
18.30-19.30 Комедия **«Родком».**
20.00 Боевик **«Валериан и город тысячи планет»**.
22.50 Х/ф **«Варкрафт»**.
01.10 «Купите это немедленно!»
02.10 Х/ф **«Добро пожаловать в рай 2! Риф»**.
03.35 «6 кадров».
05.20 М/ф.
05.50 «Ералаш».

Пятый канал

05.00, 09.00, 13.00, 17.30 «Известия».
05.25-07.35 Т/с **«Лютый»**.
08.35 День ангела.
09.25-12.05 Т/с **«Лютый»**.
13.25-16.25 Т/с **«Наркомовски обоз».**
17.45,18.50 Т/с **«Балабол».**
19.50-22.20, 00.30 Т/с **«След».**
23.10 Т/с **«Великолепная пятерка 4».**
00.00 «Известия. Итоговый выпуск».
01.15, 02.20 Т/с **«Прокурорская проверка».**
03.05 «Известия».
03.20 Т/с **«Прокурорская проверка».**
04.10, 04.35 Т/с **«Детективы».**

Матч ТВ

06.00 Новости.
06.05 Все на Матч!
09.00 Новости.
09.05 Специальный репортаж.
09.25 «Игры Титанов».
10.20 Профессиональный бокс. Флойд Мэйвезер против Рикки Хаттона. Трансляция из США.
11.25 Новости.
11.30 Специальный репортаж.
11.50 «Есть тема!» Прямой эфир.
12.50 Американский футбол. Лига легенд. Женщины. «Атланта Стим» - «Чикаго Блисс».
13.50 Х/ф **«Дом летающих кинжалов».**
15.00 Новости.
15.05 Х/ф **«Дом летающих кинжалов».**
16.20 Х/ф **«Бой с тенью 3: Последний раунд»**.
17.50 Новости.
17.55 Х/ф **«Бой с тенью 3: Последний раунд».**
19.00 Все на Матч!
19.25 Хоккей. Евротур. «Кубок Карьяла». Россия - Финляндия. Прямая трансляция.
21.50 Все на Матч!
22.35 Футбол. ЧМ-2022. Отборочный турнир. Греция - Испания.
00.45 Все на Матч!
01.20 Баскетбол. Евролига. Мужчины. ЦСКА (Россия) - «Маккаби» (Израиль).
01.55 Футбол. ЧМ-2022. Отборочный турнир. Парагвай - Чили.
04.00 Баскетбол. Евролига. Мужчины. «Панатинаикос» (Греция) - УНИКС (Россия).
04.55 Футбол. ЧМ-2022. Отборочный турнир. Перу - Боливия. Прямая трансляция.

Пятница, 12 ноября

Первый канал

05.00 «Доброе утро».
06.30 «Горячий лед». Гран-при 2021. Токио. Фигурное катание. Пары. Короткая программа. Прямой эфир из Японии.
07.40 «Доброе утро».
09.00 Новости.
09.25 «Доброе утро».
09.50 Жить здорово!
10.55 «Горячий лед». Гран-при 2021. Токио. Фигурное катание. Женщины. Короткая программа. Прямой эфир из Японии.
12.00 Новости.
12.15 «Время покажет».
15.00 Новости.
15.15«Давай поженимся!»
16.00«Мужское/Женское».
17.00 «Время покажет».
18.00 Вечерние новости.
18.40 «Человек и закон».
19.45 «Поле чудес».
21.00 «Время».
21.30 «Голос».
23.25 «Вечерний Ургант».
00.20 Д/ф «Дэниел Дэй-Льюис. Наследник».
01.20 «Вечерний Unplugged».
02.05«Наедине со всеми».
02.50«Модный приговор».
03.40«Давай поженимся!»
04.20«Мужское/Женское».

Россия

05.00 «Утро России».
09.00 «Вести». Местное время.
09.30 «Утро России».
09.55 «О самом главном».
11.00 «Вести».
11.30 «Судьба человека с Б.Корчевниковым».
12.40 «60 минут».
14.00 «Вести».
14.30 «Вести». Местное время.
14.55 Т/с **«Тайны следствия».**
17.00 «Вести».
17.15 «Андрей Малахов. Прямой эфир».
18.40 «60 минут».
20.00 «Вести».
20.45 «Вести». Местное время.
21.00 «Юморина-2021».
23.00 «Веселья час».
00.50 Х/ф **«Городская рапсодия».**
04.10 Т/с **«Личное дело»**.

НТВ

05.00 Т/с **«Мухтар. Новый след».**
06.30 «Утро. Самое лучшее».
08.00 «Сегодня».
08.25 Простые секреты.
09.00 Мои университеты. Будущее за настоящим.
10.00 «Сегодня».
10.25 ЧП. Расследование.
11.00 Т/с **«Морские дьяволы. Смерч судьбы»**.
13.00 «Сегодня».
13.25 «Чрезвычайное происшествие».
14.00 «Место встречи».
16.00 «Сегодня».
16.25 «ДНК».
17.30 «Жди меня».
18.25 Т/с **«Морские дьяволы. Дальние рубежи»**.
19.00 «Сегодня».
19.40 Т/с **«Морские дьяволы. Дальние рубежи»**.
21.20 Т/с **«Скорая помощь».**
23.40 Своя правда.
01.25«Квартирный вопрос».
02.20 «Агентство скрытых камер».
03.20 Т/с **«Отдел».**

ТВ-Центр

06.00 «Настроение».
08.10 «Петровка, 38».
08.25 Х/ф **«Приключения Шерлока Холмса и доктора Ватсона».**
09.50, 11.50 Х/ф **«Приключения Шерлока Холмса и доктора Ватсона. Собака Баскервилей».**
11.30, 14.30 «События».
13.25, 15.05 Х/ф **«Приключения Шерлока Холмса и доктора Ватсона. Сокровища Агры».**
14.30, 17.50 «События».
14.50 «Город новостей».
16.55 Д/ф «Актерские драмы. Бьет - значит любит?»
18.10 Х/ф **«Загадка Фибоначчи».**
20.00 Х/ф **«Загадка Эйнштейна».**
22.00«В центре событий».
23.10Кабаре«Черный кот».
01.05 Д/ф «Три жизни Виктора Сухорукова».
01.50 Х/ф **«Приключения Шерлока Холмса и доктора Ватсона. Двадцатый век начинается»**.
04.20 «Петровка, 38».
04.35 Д/с «Обложка».
05.05 «Вся правда».

СТС

06.00 «Ералаш».
06.15 М/с «Три кота».
07.00 М/с«Том и Джерри».
08.00 Комедия **«Родком»**.
09.00 Комедия **«Знакомство с Факерами»**.
11.20 Комедия **«Знакомство с Факерами 2».**
13.15 Шоу «Уральских пельменей».
21.00 Комедия **«Дедушка нелегкого поведения»**.
23.00 Комедия **«Дедушка легкого поведения».**
01.00 Комедия **«Дом»**.
02.35 Боевик **«Хищник».**
04.10 «6 кадров».
05.20 М/ф.
05.50 «Ералаш».

Пятый канал

05.00, 09.00, 13.00 «Известия».
05.45-08.05 Х/ф **«Прощаться не будем».**
09.25-12.40, 13.25-15.10 Т/с **«Крепкая броня».**
16.20,17.25Т/с**«Балабол».**
18.30-23.00 Т/с **«След»**.
23.45 Светская хроника.
00.45-04.35 Т/с **«Детективы».**

Матч ТВ

06.00 Футбол. ЧМ-2022. Отборочный турнир. Перу - Боливия. Прямая трансляция.
07.00 Новости.
07.05 Все на Матч! Прямой эфир.
09.05 Новости.
09.10 Специальный репортаж.
09.30 «Игры Титанов».
11.25 Новости.
11.30 Специальный репортаж.
11.50 «Есть тема!» Прямой эфир.
12.50 Американский футбол. Лига легенд. Женщины. «Нэшвилл Найтс» - «Денвер Дрим».
13.50 Х/ф **«Великий мастер».**
15.00 Новости.
15.05 Х/ф **«Великий мастер».**
16.30 Х/ф **«Кровавый спорт».**
17.50 Новости.
17.55 Х/ф **«Кровавый спорт».**
18.30 Футбол. ЧМ-2022. Отборочный турнир. Обзор.
19.05 Все на Матч! Прямой эфир.
19.50 Футбол. ЧЕ-2023. Молодежные сборные. Отборочный турнир. Россия - Словакия. Прямая трансляция.
22.00 Все на Матч! Прямой эфир.
22.35 Футбол. ЧМ-2022. Отборочный турнир. Италия - Швейцария. Прямая трансляция.
00.45 «Точная ставка».
01.05 Все на Матч! Прямой эфир.
01.55 Футбол. ЧМ-2022. Отборочный турнир. Уругвай - Аргентина. Прямая трансляция.
04.00 Формула-1. Гран-при Бразилии. Квалификация.
05.05 Баскетбол. Евролига. Мужчины. «Зенит» (Россия) - «Олимпиакос» (Греция).

Суббота, 13 ноября

Первый канал

05.40 «Россия от края до края».
06.20 «Горячий лед». Гран-при 2021. Токио. Фигурное катание. Пары. Произвольная программа. Танцы. Произвольный танец. Прямой эфир из Японии.
10.00 Новости.
10.15 «Горячий лед». Гран-при 2021. Токио. Фигурное катание. Пары. Произвольная программа. Женщины. Произвольная программа. Прямой эфир из Японии.
12.00 Новости.
12.15 «Горячий лед». Гран-при 2021. Токио. Фигурное катание. Женщины. Произвольная программа. Прямой эфир из Японии.
13.00 «Видели видео?»
15.30 Праздничный концерт ко дню сотрудника органов внутренних дел в Кремле.
17.50 «Ледниковый период».
21.00 «Время».
21.20 «Сегодня вечером».
23.05 Х/ф **«Арахисовый сокол».**
00.50 Концерт «Рондо».
02.35«Модный приговор».
03.25«Давай поженимся!»
04.05«Мужское/Женское».

Россия

05.00 «Утро России». Суббота.
08.00 «Вести». Местное время.
08.20 Местное время. Суббота.
08.35 «По секрету всему свету».
09.00 «Формула еды».
09.25«Пятеро на одного».
10.10 «Сто к одному».
11.00 «Вести».
11.30 «Юмор! Юмор! Юмор!!»
12.30 Т/с **«Женские секреты».**
18.00 «Привет, Андрей!»
20.00 «Вести в субботу».
21.00 Х/ф **«Счастье Серафимы».**
01.00Х/ф**«Одиночество».**

НТВ

05.35 Х/ф**«Родительский день».**
07.20 «Смотр».
08.00 «Сегодня».
08.20 «Готовим с Алексеем Зиминым».
08.50 «Поедем, поедим!»
09.25 «Едим дома».
10.00 «Сегодня».
10.20 «Главная дорога».
11.00 «Живая еда с С.Малоземовым».
12.00 «Квартирный вопрос».
13.05 «Однажды».
14.00 «Своя игра».
16.00 «Сегодня».
16.20 «Следствие вели...»
18.00«По следу монстра».
19.00 «Центральное телевидение».
20.20 «Шоумаскгоон».
22.40 «Ты не поверишь!»
23.45 «Международная пилорама».
00.35 «Квартирник». НТВ у Маргулиса.
01.45 «Дачный ответ».
02.40 Т/с **«Отдел».**

ТВ-Центр

05.40 Х/ф **«Страшная красавица».**
05.45 «Петровка, 38».
07.40 «Православная энциклопедия».
08.10 «Фактор жизни».
08.45 Х/ф **«Королевство Кривых Зеркал».**
10.00 «Самый вкусный день».
10.30, 11.50 Х/ф **«Солдат Иван Бровкин».**
11.30, 14.30 «События».
12.50, 14.50 Х/ф **«Иван Бровкин на целине».**
15.10 Х/ф **«Полицейский роман».**
17.05 Х/ф **«Я знаю твои секреты. Гладиатор».**
21.00 «Постскриптум».
22.15 «Право знать!»
23.45 «События».
23.55 Д/ф «90-е. Профессия - киллер».
00.50 Д/с «Дикие деньги».
01.30 «Спецрепортаж».
01.55 Д/с «Обложка».
02.25 Д/ф «Последний проигрыш А.Абдулова».
03.05 Д/ф «Владислав Дворжецкий. Смертельное одиночество».
03.45 Д/ф «Наталья Богунова. Тайное безумие».
04.25 Д/ф «А.Демьяненко. Я вам не Шурик!»
05.05 Д/ф «Актерские драмы. Бьет - значит любит?».

СТС

06.00 «Ералаш».
06.05 М/с «Фиксики».
06.25 М/ф.
06.45 М/с «Три кота».
07.35 М/с «Спирит. Дух свободы»
08.00 М/с «Лекс и Плу. Космические таксисты».
08.25 Шоу «Уральских пельменей».
09.00, 09.30 «Просто кухня».
10.00 «Купите это немедленно!»
11.05 «Суперлига».
12.40 Шоу «Уральских пельменей».
13.55 Боевик **«Валериан и город тысячи планет»**.
16.40 Боевик **«Люди Икс. Темный Феникс»**.
18.55 М/ф «Тайна Коко».
21.00 Мелодрама **«Красавица и чудовище».**
23.35 Комедия **«Дедушка нелегкого поведения»**.
01.25 Комедия **«Дедушка легкого поведения»**.
03.10 Боевик**«Хищник 2»**.
04.50 «6 кадров».
05.20 М/ф.
05.50 «Ералаш».

Пятый канал

05.00, 05.30 Т/с **«Детективы».**
06.00-08.15 Т/с **«Великолепная пятерка 4»**.
09.00 Светская хроника.
10.00-17.30 Т/с **«Провинциал».**
18.35-23.15 Т/с **«След».**
00.00«Известия.Главное».
00.55-04.25 Т/с **«Последний мент 2».**

Матч ТВ

06.00 Смешанные единоборства. One FC. Саемапетч Фэйртекс против Риттевады Петчьинди. Трансляция из Сингапура.
07.00 Новости.
07.05 Все на Матч! Прямой эфир.
08.55 Новости.
09.00 Х/ф **«Великий мастер».**
11.30 «Игры Титанов».
14.15 Новости.
14.20 Все на Матч! Прямой эфир.
14.50 Хоккей. Евротур. «Кубок Карьяла». Россия - Швеция. Прямая трансляция.
17.15 Футбол. ЧМ-2022. Отборочный турнир. Босния и Герцеговина - Финляндия.
19.00 Новости.
19.05 Все на Матч! Прямой эфир.
19.50 Футбол. ЧМ-2022. Отборочный турнир. Норвегия - Латвия. Прямая трансляция.
22.00 Все на Матч! Прямой эфир.
22.35 Футбол. ЧМ-2022. Отборочный турнир. Франция - Казахстан. Прямая трансляция.
00.45 Все на Матч! Прямой эфир.
01.30 Формула-1. Гран-при Бразилии. Спринтерская квалификация.
02.05 Волейбол. Чемпионат России «Суперлига Париматч». Мужчины. «Зенит». (Санкт-Петербург) - «Зенит-Казань».
03.35 Новости.
03.40 Гандбол. Лига чемпионов. Женщины. «Подравка» (Хорватия) - «Ростов-Дон» (Россия).
05.00 Профессиональный бокс. Дэвид Бенавидес против Кайрона Дэвиса. Прямая трансляция из США.

Воскресенье, 14 ноября

Первый канал

05.05 «Петровка, 38».
06.00 Новости.
06.10 «Петровка, 38».
06.55 «Играй, гармонь любимая!»
07.40 «Часовой».
08.10 «Здоровье».
09.20 «Непутевые заметки».
10.00 Новости.
10.15 «Жизнь других».
11.15 «Видели видео?»
12.00 Новости.
12.15 «Видели видео?»
14.00 Детский «КВН».
15.00 «60 лучших».
16.50 Футбол. Решающий отборочный матч ЧМ-2022. Сборная России - сборная Хорватии. Прямой эфир из Хорватии.
18.55 «Лучше всех!» Пять лет в эфире!
21.00 «Время».
22.00 Х/ф **«Давай разведемся!»**
23.50 «Тур де Франс».
01.45«Наедине со всеми».
02.30«Модный приговор».
03.20«Давай поженимся!»
04.00«Мужское/Женское».

Россия

05.20 Х/ф **«Простить за все».**
07.15«Устами младенца».
08.00 Местное время. Воскресенье.
08.35 «Когда все дома с Тимуром Кизяковым».
09.25 «Утренняя почта с Николаем Басковым».
10.10 «Сто к одному».
11.00 «Вести».
11.30 «Доктор Мясников».
12.30 Т/с **«Женские секреты».**
20.00 «Вести недели».
22.00 «Москва. Кремль. Путин».
22.40 «Воскресный вечер с В.Соловьевым».
01.30 Х/ф **«Везучая».**
03.15 Х/ф **«Простить за все».**

НТВ

04.55 Х/ф **«Схватка».**
06.35 «Центральное телевидение».
08.00 «Сегодня».
08.20«У нас выигрывают!»
10.00 «Сегодня».
10.20«Первая передача».
11.00 «Чудо техники».
11.55 «Дачный ответ».
13.00 «НашПотребНадзор».
14.00«Секрет на миллион».
16.00 «Сегодня».
16.20 «Следствие вели...»
18.00 «Новые русские сенсации».
19.00 «Итоги недели».
20.10 «Суперстар! Возвращение».
23.00 «Звезды сошлись».
00.40 «Основано на реальных событиях».
03.25 Т/с **«Отдел».**

ТВ-Центр

06.00 «10 самых».
06.35 Х/ф **«Загадка Фибоначчи».**
08.20 Х/ф **«Загадка Эйнштейна».**
10.15 «Выходные на колесах».
10.50 «Страна чудес».
11.30 «События».
11.45 Праздничный концерт к Дню сотрудника органов внутренних дел.
13.40«Москва резиновая».
14.30«Московская неделя».
15.05 Д/ф «Звездные вдовцы».
15.55 «Прощание».
16.50 Д/ф «Екатерина Фурцева. Жертва любви».
17.40 Х/ф **«Я знаю твои секреты. Автоледи».**
21.25 Х/ф **«Выйти замуж любой ценой».**
00.05 «События».
00.25 Х/ф **«Выйти замуж любой ценой».**
01.15 Х/ф **«И снова будет день».**
04.30 «Петровка, 38».
04.40 Д/ф «Она не стала королевой».
05.30«Московская неделя».

СТС

06.00 «Ералаш».
06.05 М/с «Фиксики».
06.25 М/ф.
06.45 М/с «Три кота».
07.30 М/с «Царевны».
07.55 Шоу «Уральских пельменей».
08.55 «Рогов в деле».
09.55 М/ф «Тайна Коко».
12.00 «Полный блэкаут».
13.05 «Форт Боярд».
17.00 «Суперлига».
18.30 Х/ф **«Человек-паук. Возвращение домой».**
21.15 Х/ф **«Человек-паук. Вдали от дома»**.
23.45 Х/ф **«Константин. Повелитель тьмы».**
02.05 Комедия **«Знакомство с Факерами 2»**.
03.40 «6 кадров».
05.20 М/ф.
05.50 «Ералаш».

Пятый канал

05.00-06.40 Т/с **«Улицы разбитых фонарей».**
07.30 Т/с **«Классик».**
09.30-12.20 Боевик **«Двойной блюз».**
13.15-23.05 Т/с **«Филин».**
23.55-02.25 Боевик **«Двойной блюз».**
03.10 Т/с **«Классик».**

Матч ТВ

06.00 Профессиональный бокс. Дэвид Бенавидес против Кайрона Дэвиса. Прямая трансляция из США.
07.00 Новости.
07.05 Все на Матч! Прямой эфир.
09.00 Новости.
09.05 Х/ф **«Кровавый спорт».**
11.00 «Игры Титанов».
13.45 Новости.
13.50 Все на Матч! Прямой эфир.
14.20 Хоккей. Евротур. «Кубок Карьяла». Россия - Чехия. Прямая трансляция.
16.45 Хорватия - Россия. Live.
19.45 Формула-1. Гран-при Бразилии. Прямая трансляция.
22.00 Все на Матч! Прямой эфир.
22.35 Футбол. ЧМ-2022. Отборочный турнир. Испания - Швеция. Прямая трансляция.
00.45 Все на Матч! Прямой эфир.
01.30 Футбол. ЧМ-2022. Отборочный турнир. Хорватия - Россия.
03.20 Новости.
03.25 Гандбол. Лига чемпионов. Женщины. ЦСКА (Россия) - «Крим» (Словения).
04.45 Формула-1. Гран-при Бразилии.

Официально

П О С Т А Н О В Л Е Н И Е
АДМИНИСТРАЦИИ МУНИЦИПАЛЬНОГО ОБРАЗОВАНИЯ «КРАСНОГВАРДЕЙСКИЙ РАЙОН»

От 20.10.2021г. № 824 с. Красногвардейское

О проведении публичных слушаний по проектам Правил землепользования и застройки МО «Красногвардейское сельское поселение», МО «Белосельское сельское поселение», МО «Хатукайское сельское поселение», МО «Уляпское сельское поселение», МО «Большесидоровское сельское поселение», МО «Еленовское сельское поселение» и МО «Садовское сельское поселение»

В соответствии со статьей 28 Градостроительного кодекса Российской Федерации, Положением о публичных слушаниях в муниципальном образовании «Красногвардейский район», утвержденным Решением Совета народных депутатов муниципального образования «Красногвардейский район» от 02.05.2007г. № 03, в целях соблюдения прав человека на благоприятные условия жизнедеятельности, прав и законных интересов правообладателей земельных участков и объектов капитального строительства, распоряжением администрации муниципального образования «Красногвардейский район» от 24.09.2021 г. № 274-р «О создании рабочей группы по проведению публичных слушаний по вопросам градостроительства на территориях поселений, входящих в состав МО «Красногвардейский район», руководствуясь Уставом муниципального образования «Красногвардейский район» ПОСТАНОВЛЯЮ:

1. Назначить проведение публичных слушаний по проектам Правил землепользования и застройки МО «Красногвардейское сельское поселение», МО «Белосельское сельское поселение», МО «Хатукайское сельское поселение», МО «Уляпское сельское поселение», МО «Большесидоровское сельское поселение», МО «Еленовское сельское поселение» и МО «Садовское сельское поселение» (далее - проекты Правил землепользования и застройки) с даты опубликования настоящего постановления в газете «Дружба» до дня опубликования заключения о результатах публичных слушаний в установленном порядке, но не менее одного месяца.

2. Информация о порядке и сроках проведения публичных слушаний: Организатор публичных слушаний – рабочая группа по проведению публичных слушаний по вопросам градостроительства на территориях поселений, входящих в состав МО «Красногвардейский район».

Срок проведения публичных слушаний - один месяц со дня опубликования оповещения в газете «Дружба» и на официальном сайте ОМСУ в сети «Интернет» о начале публичных слушаний.

Место проведения экспозиции проектов Правил землепользования и застройки - кабинет № 2 отдела архитектуры и градостроительства администрации МО «Красногвардейский район», по адресу: с. Красногвардейское, ул. 50 лет Октября, 31.

Срок проведения экспозиции проектов Правил землепользования и застройки - с 22 октября 2021 г. по 22 ноября 2021 г.

Время посещения экспозиций проектов Правил землепользования и застройки - в рабочие дни с 9 до 13 час. и с 13.48 мин. до 18 час. (в пятницу до 17час.).

Справочная информация предоставляется по тел. 8(87778)5-24-22.

Дата и время проведения собрания для обсуждения проектов - 23 ноября 2021 г. в 15 часов.

Место проведения собрания - актовый зал администрации МО «Красногвардейский район», расположенный по адресу: с.Красногвардейское, ул. Чапаева, 93.

Срок приема предложений и замечаний - до 22 ноября 2021 г. (включительно).

3. Участники публичных слушаний, прошедшие в соответствии с частью 12 статьи 5.1. Градостроительного кодекса Российской Федерации идентификацию, имеют право вносить предложения и замечания, касающиеся проектов Правил землепользования и застройки с 22 октября 2021 г. по 22 ноября 2021 г.:

1) в письменной или устной форме в ходе проведения собрания участников публичных слушаний;

2) в письменной форме в адрес организатора публичных слушаний;

3) посредством записи в журнале учета посетителей экспозиции проектов.

4. Опубликовать настоящее постановление в газете «Дружба» и разместить на официальном сайте ОМСУ в сети «Интернет», на информационных стендах, оборудованных в здании администрации МО «Красногвардейский район», отдела архитектуры и градостроительства администрации МО «Красногвардейский район».

5. Контроль за исполнением данного постановления возложить на отдел архитектуры и градостроительства администрации МО «Красногвардейский район».

6. Настоящее постановление вступает в силу с момента его подписания.

И.о. главы МО «Красногвардейский район» А.А. ЕРШОВ

П О С Т А Н О В Л Е Н И Е
АДМИНИСТРАЦИИ МУНИЦИПАЛЬНОГО ОБРАЗОВАНИЯ «КРАСНОГВАРДЕЙСКИЙ РАЙОН»

От 20.10.2021г. № 837 с. Красногвардейское

О проведении публичных слушаний по проекту распоряжения администрации муниципального образования «Красногвардейский район» «О предоставлении разрешения на условно разрешенный вид использования земельного участка с кадастровым номером 01:03:2904004:767 по адресу: а. Уляп, ул. Кумпилова б/н»

На основании письма АО «Первая башенная компания» обратившейся в рабочую группу по проведению публичных слушаний по вопросам градостроительства на территориях поселений, входящих в состав МО «Красногвардейский район», в соответствии со статьями 5.1, 39 и 40 Градостроительного кодекса Российской Федерации, Положением о публичных слушаниях в МО «Красногвардейский район», утвержденным Решением Совета народных депутатов МО «Красногвардейский район» от 02.05.2007г. № 03, в целях соблюдения прав человека на благоприятные условия жизнедеятельности, прав и законных интересов правообладателей земельных участков и объектов капитального строительства, распоряжением администрации муниципального образования «Красногвардейский район» от 24.09.2021 г. № 274-р «О создании рабочей группы по проведению публичных слушаний по вопросам градостроительства на территориях поселений, входящих в состав МО «Красногвардейский район», руководствуясь Уставом муниципального образования «Красногвардейский район» ПОСТАНОВЛЯЮ:

1. Назначить проведение публичных слушаний по проекту распоряжения администрации МО «Красногвардейский район» «О предоставлении разрешения на условно разрешенный вид использования земельного участка с кадастровым номером 01:03:2904004:767 по адресу: а. Уляп, ул. Кумпилова б/н» (далее – проект распоряжения) с даты опубликования настоящего постановления в газете «Дружба» до дня опубликования заключения о результатах публичных слушаний в установленном порядке, но не более одного месяца (приложение).

Информация о порядке и сроках проведения публичных слушаний: Организатор публичных слушаний – рабочая группа по проведению публичных слушаний по вопросам градостроительства на территориях поселений, входящих в состав МО «Красногвардейский район».

Срок проведения публичных слушаний - один месяц со дня опубликования оповещения в газете «Дружба» и на официальном сайте ОМСУ в сети «Интернет» о начале публичных слушаний.

Место проведения экспозиции проекта распоряжения - кабинет № 2 отдела архитектуры и градостроительства администрации МО «Красногвардейский район», по адресу: с. Красногвардейское, ул. 50 лет Октября, 31.

Срок проведения экспозиции проекта распоряжения - с 22 октября 2021 г. по 22 ноября 2021 г.

Время посещения экспозиций проекта распоряжения - в рабочие дни с 9 до 13 час. и с 13.48 мин. до 18 час. (в пятницу до 17час.).

Справочная информация предоставляется по тел. 8(87778)5-24-22.

Дата и время проведения собрания для обсуждения проекта – 23 ноября 2021 г. в 15 часов.

Место проведения собрания - актовый зал администрации МО «Красногвардейский район», расположенный по адресу: с. Красногвардейское, ул. Чапаева, 93.

Срок приема предложений и замечаний - до 12 ноября 2021 г. (включительно).

3. Участники публичных слушаний, прошедшие в соответствии с частью 12 статьи 5.1. Градостроительного кодекса Российской Федерации идентификацию, имеют право вносить предложения и замечания, касающиеся проекта распоряжения с 22 октября 2021 г. по 22 ноября 2021 г.:

1) в письменной или устной форме в ходе проведения собрания участников публичных слушаний;

2) в письменной форме в адрес организатора публичных слушаний;

3) посредством записи в журнале учета посетителей экспозиции проекта.

4. Опубликовать настоящее постановление в газете «Дружба» и разместить на официальном сайте ОМСУ в сети «Интернет», на информационных стендах, оборудованных в здании администрации МО «Красногвардейский район», отдела архитектуры и градостроительства администрации МО «Красногвардейский район».

5. Контроль за исполнением данного постановления возложить на отдел архитектуры и градостроительства администрации МО «Красногвардейский район».

6. Настоящее постановление вступает в силу с момента его подписания.

И.о. главы МО «Красногвардейский район» А.А.ЕРШОВ.

П О С Т А Н О В Л Е Н И Е
АДМИНИСТРАЦИИ МУНИЦИПАЛЬНОГО ОБРАЗОВАНИЯ «КРАСНОГВАРДЕЙСКИЙ РАЙОН»

От 25.10.2021г. № 849 с. Красногвардейское

О внесении изменений в постановление администрации МО «Красногвардейский район» № 609 от 09.08.2018 года «Об утверждении Порядка и Перечня случаев оказания на возвратной и(или) безвозвратной основе за счет средств местного бюджета дополнительной помощи при возникновении неотложной необходимости в проведении капитального ремонта общего имущества в многоквартирных домах, расположенных на территории МО «Красногвардейский район»

В целях, приведения в соответствие с действующим законодательством нормативных правовых актов администрации МО «Красногвардейский район», руководствуясь Уставом МО «Красногвардейский район» ПОСТАНОВЛЯЮ:

1. Внести изменения в приложение № 3 к постановлению администрации МО «Красногвардейский район» № 609 от 09.08.2018 года «Об утверждении Порядка и Перечня случаев оказания на возвратной и(или) безвозвратной основе за счет средств местного бюджета дополнительной помощи при возникновении неотложной необходимости в проведении капитального ремонта общего имущества в многоквартирных домах, расположенных на территории МО «Красногвардейский район», изложив его в новой редакции согласно приложению к настоящему постановлению.

2. Опубликовать данное постановление в районной газете «Дружба» и разместить на официальном сайте органов местного самоуправления МО «Красногвардейский район» в сети «Интернет».

3. Контроль за исполнением настоящего постановления возложить на заместителя главы администрации МО «Красногвардейский район» по вопросам строительства, ЖКХ, ТЭК, связи, транспорта, архитектуры, благоустройства и охраны окружающей среды.

4. Настоящее постановление вступает в силу с момента опубликования.

И. о. главы МО «Красногвардейский район» А.А. ЕРШОВ.

Р А С П О Р Я Ж Е Н И Е
АДМИНИСТРАЦИИ МУНИЦИПАЛЬНОГО ОБРАЗОВАНИЯ «КРАСНОГВАРДЕЙСКИЙ РАЙОН»

От 28.10.2021г. № 297-р с. Красногвардейское

О предоставлении разрешения на отклонение от предельных параметров разрешенного строительства объекта капитального строительства с кадастровым номером 01:03:1100045:14 по ул. Первомайская, 11Н, с. Красногвардейское

На основании заявления Номеровского Андрея Васильевича, обратившегося в Комиссию по проведению публичных слушаний по вопросам градостроительства на территориях поселений, входящих в состав МО «Красногвардейский район», протокола и заключения о результатах публичных слушаний о предоставлении разрешения на отклонение от предельных параметров разрешенного строительства объекта капитального строительства с кадастровым номером 01:03:1100045:14 по ул. Первомайская, 11Н, с. Красногвардейское, опубликованного в газете «Дружба» от 25.08.2021г. № 100, руководствуясь ст. 39 и 40 Градостроительного кодекса Российской Федерации, распоряжением администрации муниципального образования «Красногвардейский район» от 24.09.2021 г. № 274-р «О создании рабочей группы по проведению публичных слушаний по вопросам градостроительства на территориях поселений, входящих в состав МО «Красногвардейский район», Уставом МО «Красногвардейский район»

1. Предоставить Номеровскому Андрею Васильевичу разрешение на отклонение от предельных параметров разрешенного строительства объекта капитального строительства с кадастровым номером 01:03:1100045:14 по ул. Первомайская, 11Н, с. Красногвардейское – для реконструкции магазина.

Согласно Правилам землепользования и застройки муниципального образования «Красногвардейское сельское поселение», утвержденным Решением Совета народных депутатов муниципального образования «Красногвардейский район» от 28.08.2020г. № 144, земельный участок по адресу: с. Красногвардейское, ул. Первомайская 11Н находится в зоне общественного центра местного значения (ОД-2). Разрешенный вид «(4.4) Магазины» использования земельного участка является основным видом использования зоны ОД-2.

2. Отделу архитектуры и градостроительства администрации МО «Красногвардейский район» внести соответствующее изменение в информационную систему обеспечения градостроительной деятельности МО «Красногвардейский район».

3. Опубликовать настоящее распоряжение в газете «Дружба» и разместить на официальном сайте администрации МО «Красногвардейский район».

4. Контроль за исполнением данного распоряжения возложить на отдел архитектуры и градостроительства администрации МО «Красногвардейский район».

5. Настоящее постановление вступает в силу с момента его подписания.

И.о. главы МО «Красногвардейский район» А.А. ЕРШОВ.

Р А С П О Р Я Ж Е Н И Е
АДМИНИСТРАЦИИ МУНИЦИПАЛЬНОГО ОБРАЗОВАНИЯ «КРАСНОГВАРДЕЙСКИЙ РАЙОН»

От 28.10.2021г. № 298-р с. Красногвардейское

О предоставлении разрешения на отклонение от предельных параметров разрешенного строительства объекта капитального строительства с кадастровым номером 01:03:1100045:5 по ул. Первомайская, 11Н, с. Красногвардейское

На основании заявления Номеровского Андрея Васильевича, обратившегося в Комиссию по проведению публичных слушаний по вопросам градостроительства на территориях поселений, входящих в состав МО «Красногвардейский район», протокола и заключения о результатах публичных слушаний о предоставлении разрешения на отклонение от предельных параметров разрешенного строительства объекта капитального строительства с кадастровым номером 01:03:1100045:5 по ул. Первомайская, 11Н, с. Красногвардейское, опубликованного в газете «Дружба» от 25.08.2021г. № 100, руководствуясь ст. 39 и 40 Градостроительного кодекса Российской Федерации, распоряжением администрации муниципального образования «Красногвардейский район» от 24.09.2021 г. № 274-р «О создании рабочей группы по проведению публичных слушаний по вопросам градостроительства на территориях поселений, входящих в состав МО «Красногвардейский район», Уставом МО «Красногвардейский район»

1. Предоставить Номеровскому Андрею Васильевичу разрешение на отклонение от предельных параметров разрешенного строительства объекта капитального строительства с кадастровым номером 01:03:1100045:5 по ул. Первомайская, 11Н, с. Красногвардейское – для реконструкции магазина.

Согласно Правилам землепользования и застройки муниципального образования «Красногвардейское сельское поселение», утвержденным Решением Совета народных депутатов муниципального образования «Красногвардейский район» от 28.08.2020г. № 144, земельный участок по адресу: с. Красногвардейское, ул. Первомайская 11Н находится в зоне общественного центра местного значения (ОД-2). Разрешенный вид «(4.4) Магазины» использования земельного участка является основным видом использования зоны ОД-2.

2. Отделу архитектуры и градостроительства администрации МО «Красногвардейский район» внести соответствующее изменение в информационную систему обеспечения градостроительной деятельности МО «Красногвардейский район».

3. Опубликовать настоящее распоряжение в газете «Дружба» и разместить на официальном сайте администрации МО «Красногвардейский район».

4. Контроль за исполнением данного распоряжения возложить на отдел архитектуры и градостроительства администрации МО «Красногвардейский район».

5. Настоящее постановление вступает в силу с момента его подписания.

И.о. главы МО «Красногвардейский район» А.А. ЕРШОВ.

Пресс-служба районного суда разъясняет

НАСЛЕДНИКИ ОТВЕЧАЮТ ЗА ДОЛГИ

Банк обратился в суд с исковым заявлением к наследнику умершего заемщика о взыскании задолженности по кредитному договору и обращении взыскания на предмет залога.

В обоснование своих требований указал, что между банком и заемщиком был заключен кредитный договор, по условиям которого банк предоставил заемщику кредит сроком на 60 месяцев. В обеспечение исполнения договора заемщиком было передано в залог транспортное средство – автомобиль. По условиям договора, ответчик обязан возвратить займодавцу полученную сумму займа в срок и в порядке, которые предусмотрены договором займа. Банку стало известно, что заемщик умер, а его наследником является ответчик. Последний свои обязательства по своевременному внесению платежей не исполнил, в связи с чем образовалась задолженность. Банк просил суд взыскать с ответчика сумму задолженности, расходы по оплате государственной пошлины, сумму уплаченной государственной пошлины, а также обратить взыскание на предмет залога – транспортное средство.

Судом установлено, что согласно свидетельству о праве на наследство, по закону наследницей имущества умершего заемщика является его супруга, наследство состоит из ½ доли автомобиля. Согласно наследственному делу, рыночная стоимость наследственного имущества составляет 150 000 рублей. В связи с тем, что наследник заемщика вступила в наследство на ½ долю автомобиля стоимостью 150 000 рублей, суд пришел к выводу о частичном удовлетворении заявленных требований, взыскав с ответчика 75 000 рублей. Кроме того, суд обратил взыскание на заложенное имущество – автомобиль, путем реализации с публичных торгов, а также частично удовлетворил требования истца о взыскании расходов, понесенных истцом при уплате государственной пошлины.

Таким образом, в соответствии со ст.1175 ГК РФ, наследник отвечает по долгам наследодателя в пределах стоимости перешедшего к нему наследственного имущества.

ДОГОВОР ДАРЕНИЯ ПОСЛЕ СМЕРТИ ДАРИТЕЛЯ

В последнее время нередко возникают случаи, когда у человека есть один наследник, а последний после смерти своего родственника узнает, что имущество, обычно, квартира, в которой проживал этот человек, подарена совершенно другому. Например, женщине, ухаживающей за больным или больной последнее время. Как в указанном случае должен поступить предполагаемый наследник?

Если даритель оформляет при жизни свое имущество на постороннего человека, то можно попытаться оспорить сделку, признав ее недействительной. Также можно обратиться в суд после смерти дарителя, но только по истечении трех лет. При этом необходимо учитывать, что суд принимает к рассмотрению дело об оспаривании дарственной, только если есть веские доказательства.

Возможность обращения в суд возникает в следующих случаях:

- договор неправильно юридически оформлен;
- даритель был признан недееспособным, то есть не был в состоянии осознать последствия подписания дарственной;
- сделка считается мнимой, когда обе стороны заключили договор дарения с целью избежать уплаты налога на недвижимость, как при оформлении договора купли-продажи;
- протест одного из супругов подарить общее имущество, при этом ущемляются права второго супруга;
- не имеют права принимать подарки работники государственных, социальных служб, опекуны и попечители детей, мед работники.

Таким образом, у граждан есть несколько способов защитить свои права.

Профилактика преступлений и правонарушений

МОШЕННИКИ НЕ ДРЕМЛЮТ

На территории Республики Адыгея участились случаи мошенничества, связанные с куплей-продажей товаров и предоставления услуг в Интернете. За первую декаду октября в оперативных сводках зарегистрировано 8 таких преступлений.

УТРОМ – ДЕНЬГИ, ВЕЧЕРОМ – СТУЛЬЯ

С заявлением в полицию г.Майкопа обратился 20-летний местный житель. Связавшись по телефону с представителем одного из сайтов по оказанию Интернет- услуг, он договорился о сделке. Условия подразумевали внесение предоплаты. Перечислив 40 тыс.рублей, потерпевший понял, что попался на уловки аферистов.

48-летняя майкопчанка обнаружила в сети Интернет нужный ей магазин. Связавшись с продавцом через социальную сеть, она перевела 9 тыс.рублей в счет предоплаты за интересующий ее товар. Однако спустя несколько дней усомнилась в сделке и обратилась в органы внутренних дел.

Аналогичным способом был обманут и 38-летний житель республиканской столицы. На одном из Интернет-сайтов мужчина обнаружил объявление о продаже мобильного телефона. Связавшись с продавцом, он, как и в предыдущем случае, внес предоплату, в сумме 11 тыс.рублей, но товар он так и не получил.

Жертвами Интернет-мошенников стали и двое жителей Тахтамукайского района. 31-летний мужчина, позвонив по номеру на странице в социальной сети, договорился о приобретении интересующей его продукции. После перечисления на счет аферистов 15 тыс.рублей, связь с ними оборвалась.

При покупке товара в Интернет-магазине 36-летний житель Тахтамукайского района совершил предоплату, в размере 7 тыс.рублей. После перечисления указанной суммы, собеседники перестали отвечать на сообщения.

ЗВОНОК ОТ НЕИЗВЕСТНОГО

В дежурную часть отдела МВД России по Гиагинскому району с заявлением обратилась 70-летняя местная жительница. Накануне ей поступил звонок от неизвестного, который представился работником финансовой организации. Как и в большинстве подобных случаев, аферисты использовали номера, схожие с корпоративными и начинающиеся на 8-495-… и 8-499-…

Лжесотрудники банка сообщили пожилой женщине о попытке злоумышленников похитить сбережения, рекомендовали последовать их советам и незамедлительно перевести деньги на специально открытый для нее «безопасный» счет. Потеряв бдительность, потерпевшая выполнила операции и предоставила аферистам конфиденциальные данные. Таким образом, злоумышленники оформили на имя заявительницы кредит, после чего похитили все деньги. Сумма ущерба составила более 350 тыс.рублей.

НОВАЯ ЖЕРТВА

Накануне в дежурную часть отдела МВД России по г.Майкопу обратилась местная жительница. Накануне ей поступил звонок от неизвестного, который представился работником финансовой организации. Он сообщил пожилой женщине о попытке злоумышленников похитить сбережения, рекомендовал последовать его советам и незамедлительно перевести деньги на специально открытый для нее «безопасный» счет.

Потеряв бдительность, потерпевшая выполнила операции и предоставила аферистам конфиденциальные данные. Воспользовавшись этим, злоумышленники оформили на ее имя кредит, после чего похитили все деньги. Сумма ущерба превысила 320 тыс.рублей.

БЫЛИ И УПЛЫЛИ

С заявлением о факте крупного обмана в дежурную часть отдела МВД России по Гиагинскому району обратилась 43-летняя местная жительница. С нескольких номеров, схожих с корпоративными и начинающихся на 8-495..., ей звонили неизвестные, представившиеся сотрудниками банка. Они сообщили о том, что «аферисты» пытаются оформить кредит на ее имя.

Чтобы избежать мошеннических действий и сохранить накопления женщины, собеседники убедили потерпевшую перевести все сбережения на специально подготовленный для нее «безопасный» счет. Поддавшись на уловки женщина лишилась 443 тыс.рублей.

НИ ТОВАРА, НИ ДЕНЕГ

В дежурную часть полиции республиканского центра с заявлением обратился 37-летний местный житель. Он рассказал, что по телефону с представителем одного из Интернет-магазинов, договорился о приобретении интересующих его товаров. Собеседник настоял на внесении предоплаты. Согласившись на условия, потерпевший перечислил 10 тыс.рублей. После совершения денежного перевода, продавец перестал отвечать на звонки клиента.

В дежурную часть полиции г.Майкопа поступило заявление от 35-летней местной жительницы. Оперативники выяснили, что потерпевшая, воспользовавшись услугами лжепродавцов одного из Интернет-сайтов, лишилась более 400 тыс.рублей.

38-летняя майкопчанка и 27-летняя жительница Тахтамукайского района связались с лжепродавцами онлайн-магазинов, которые убедили женщин продиктовать персональные данные кредиток, якобы, для оформления заказа. Выполнив их рекомендации, женщины лишились 60 тыс.рублей.

СЧЕТ - НЕ БЕЗОПАСНЫЙ!

С заявлением о факте мошенничества в органы внутренних дел обратилась 61-летняя майкопчанка. Аферисты звонили ей с трех различных номеров, начинающихся с цифр 8-495-… Они убедили потерпевшую, что с ее карты пытаются списать денежные средства. Поверив злоумышленникам, женщина отправилась к банкомату и перевела 55 тыс.рублей на указанный собеседниками, так называемый, «безопасный» счет. Всех средств она лишилась.

Жертвой мошенников стала 63-летняя жительница Майкопского района. Злоумышленники убедили ее в незаконном списании денег. Поверив им, она перевела все средства на чужой счет и потеряла 70 тыс.рублей.

По схожей схеме была обманута и 65-летняя жительница Кошехабльского района. Лжесотрудники банка предложили потерпевшей перевести все средства с целью их сохранения от несанкционированных списаний. Перечислив 63 тыс.рублей, женщина поняла, что стала жертвой аферы.

В дежурную часть отдела обратилась 38-летняя местная жительница. Потерпевшая рассказала, что неизвестные представились работниками не только финансовой организации, но и сотрудниками правоохранительных органов.

Лжесотрудники банка сообщили женщине о попытке злоумышленников похитить ее сбережения. Они рекомендовали последовать их советам и незамедлительно перевести деньги на специально открытый для нее «безопасный» счет. Потеряв бдительность, потерпевшая выполнила эти рекомендации и предоставила аферистам конфиденциальные данные. Причем, введенная в заблуждение женщина, перечислила мошенникам не только личные сбережения, но и средства, полученные после оформления нескольких кредитов. Таким образом, общая сумма ущерба составила около 1,3 млн.рублей.

ДАННЫЕ КАРТЫ – НИ КОМУ!

32-летний житель Теучежского района в ходе телефонного разговора с лжесотрудником банка продиктовал персональные данные своей карты и CVC-код. В результате с его кредитки списали 140 тыс.рублей.

ПУСТОЙ КОШЕЛЕК

В дежурную часть отдела МВД России по г.Майкопу обратилась 35-летняя местная жительница, лишившаяся крупной суммы денег. Полицейские выяснили, что на протяжении некоторого времени заявительница в социальных сетях, оказывая некоторые услуги, переводила средства через электронный кошелек. После очередного заказа мошенники похитили более 400 тыс.рублей и перестали выходить на связь.

ОПЯТЬ ОБМАН

В органы внутренних дел за помощью обратилась 32-летняя жительница города Адыгейска. Оказалось, что аферисты использовали распространенную схему обмана и сообщили ей о проблемах со счетом от имени сотрудников банка. Выполнив рекомендации «специалистов», заявительница лишилась более 140 тыс.рублей.

А жительница Гиагинского района перевела мошенникам более 350 тыс.рублей.

По материалам пресс-службы МВД РА.

Антинарко

ЧТО У НАС В ПАКЕТЕ?

В поле зрения стражей правопорядка попал 35-летний житель Шовгеновского района. Накануне сыщики получили сведения о его причастности к наркопреступлению. Во время осмотра домовладения и прилегающей к нему территории полицейские обнаружили в хозяйственной постройке сверток с высушенной массой растительного происхождения.

Эксперты-криминалисты изучили содержимое пакета и вынесли заключение, что изъятым веществом является марихуана, массой более 12 граммов.

ВОЗБУЖДЕНО УГОЛОВНОЕ ДЕЛО

Такое процессуальное решение принято и в отношении 48-летнего жителя Кошехабльского района. В его доме участковые уполномоченные полиции изъяли более 50 граммов аналогичного наркотика.

За незаконное хранение наркотических средств мужчине грозит срок до трех лет.

СРОК ЗА КОНОПЛЮ

Еще одно процессуальное решение принято дознавателями отдела МВД России по г.Майкопу в отношении 41-летнего местного жителя. Накануне по месту жительства подозреваемого участковые уполномоченные полиции обнаружили пакет с марихуаной, массой около 10 граммов и 7 кустов наркосодержащих растений конопли.

ДО 10 ЛЕТ

На территории поселка Энем был задержан 54-летний ранее судимый местный житель. При себе у него находилось несколько свертков с высушенной растительной массой.

Для документирования противоправной деятельности подозреваемого, стражи правопорядка приняли решение о проведении осмотра по месту жительства. В одной из комнат принадлежащего ему домовладения полицейские обнаружили еще несколько свертков и два полиэтиленовых пакета с высушенной растительной массой.

Изучив их содержимое, эксперты-криминалисты подтвердили, что изъятым оказалось около 35 граммов марихуаны и более 170 граммов частей растений конопли. Мужчине грозит до десяти лет лишения свободы.

СОЛЬЮ ИСКАЛЕЧЕННАЯ ЖИЗНЬ

Сотрудниками отдела по контролю за оборотом наркотиков республиканского МВД собраны материалы и в отношении 38-летнего ранее судимого майкопчанина. При задержании у него изъяли полиэтиленовый пакетик с солью, которую он приобрел через тайниковую закладку.

Сотрудники подразделения по контролю за оборотом наркотиков отдела МВД России по Тахтамукайскому району получили информацию о том, что местный житель одного из населенных пунктов может хранить при себе запрещенные вещества. На одной из улиц муниципалитета сыщики задержали 45-летнего мужчину. При себе он хранил полиэтиленовый пакетик с неизвестным веществом. Исследование показало, что содержимым является наркотик синтетического происхождения. Теперь ему грозит наказание до трех лет лишения свободы.

ЭХ, ЗЕМЛЯК!

Сотрудники подразделения по контролю за оборотом наркотиков отдела МВД России по Красногвардейскому району инициировали проведение комплекса мероприятий в отношении 40-летнего ранее судимого местного жителя. Основанием для этого послужили подозрения оперативников в том, что он может быть причастен к незаконным операциям с запрещенными веществами.

Вскоре мужчину задержали на территории районного центра. При себе у него оказался сверток с неизвестным порошком, которым, по заключению экспертов-криминалистов, оказалась наркотическая соль. В отношении нашего земляка возбужденно уголовное дело.

Дорожный патруль

ПОСТРАДАЛА ПЕНСИОНЕРКА

Утром 23 октября на нерегулируемом перекрестке, расположенном на девятнадцатом километре автодороги Красногвардейское-Уляп-Зарево семидесятидвухлетний житель ст.Нововладимировской Краснодарского края, двигаясь в сторону с.Красногвардейского на легковом автомобиле «Лада-Гранта», не убедился в безопасности маневра при повороте налево. Произошло столкновение с автомобилем «Фольсваген-Тигуан», двигающимся во встречном направлении.

Пассажир автомобиля «Лада-Гранта» - 72-летняя женщина, получила телесные повреждения различной степени тяжести. Пенсионерка доставлена в Адыгейскую республиканскую клиническую больницу г.Майкопа.

У водителей произведен забор крови на исследование. Назначено административное расследование.

Уважаемые водители! Будьте осторожны за рулем. Не превышайте скорость, соблюдайте правила дорожного движения и с уважением относитесь к другим водителям транспортных средств и пешеходам.

Г.ТУАРОВ, начальник отделения ГИБДД отдела МВД России по Красногвардейскому району.

ТОНИРОВКА

В рамках профилактического мероприятия «Тонировка» на дорогах района прошла массовая проверка транспортных средств. Поводом тому послужили дорожно-транспортные происшествия с участием автомобилей со стеклами, светопропускная способность которых не соответствует требованиям технического регламента.

С начала года в Адыгее зарегистрировано 6 таких аварий. В них погибли 5 человек и 6 – получили травмы различной степени тяжести. Резонансное происшествие произошло 12 октября в г.Майкопе. Двадцатилетний водитель, управляя автомобилем с тонированными стеклами, допустил наезд на пешехода 1937 года рождения, переходившего проезжую часть по пешеходному переходу. От полученных травм пешеход скончался.

Уважаемые водители! *Помните, что за данное нарушение водитель привлекается к административной ответственности в виде штрафа в размере 500 рублей. Помимо этого протокола выдается предписание об устранении имеющихся недостатков. Неповиновение требованиям сотрудников полиции также является административным правонарушением и влечет за собой наказание в виде штрафа, либо административный арест на срок до 15 суток, либо обязательные работы на срок от 40 до 120 часов.*

Культура

ДИПЛОМ И СЕРТИФИКАТ

С мая по октябрь, в рамках реализации государственной программы Республики Адыгея «Развитие культуры на 2021 год», Национальная библиотека РА при поддержке Министерства культуры РА проводила конкурс на звание «Лучшая муниципальная библиотека 2021 года». Он направлен на повышение престижа библиотек, развитие социального партнерства с различными учреждениями и организациями, создание условий для привлечения новых читателей, распространение инновационного опыта работы.

В конкурсе приняли участие библиотеки централизованной библиотечной системы муниципалитетов республики. Компетентное жюри оценивало их по ряду критериев, в том числе социальную значимость для местного сообщества, использование библиотекарями в работе инновационных форм и методов, ресурсную обеспеченность книжного царства.

За создание положительного имиджа почетного второго места удостоена Белосельская сельская библиотека. Библиотекарь О.Гладунова награждена дипломом второй степени. Подарочный сертификат на сумму 37 тысяч рублей предназначен для приобретения технических средств.

Региональное отделение Фонда социального страхования РФ по РА информирует

БОЛЬНИЧНЫЕ ЛИСТЫ СТАНУТ ЭЛЕКТРОННЫМИ

С 1 января 2022 года в соответствии с Федеральным законом от 30.04.2021 № 126-ФЗ «О внесении изменений в отдельные законодательные акты Российской Федерации по вопросам обязательного социального страхования» выдача листков нетрудоспособности будет осуществляться в электронном виде.

С этого момента основанием для назначения и выплаты пособия по временной нетрудоспособности и пособия по беременности и родам будет являться электронный листок нетрудоспособности. Работодателям необходимо обеспечить прием и оплату ЭЛН, а также информировать своих сотрудников по вопросам получения электронных больничных.

Распечатку ЭЛН, талоны из медицинской организации и другие виды бумажных носителей для кадровой и бухгалтерской службы от работников получать не требуется.

Для приема ЭЛН на оплату достаточно получить его номер – по телефону, по электронной почте.

Постановлением Правительства Российской Федерации от 23.08.2021 № 1381 отменено действие правила оформления ЭЛН (электронного листка нетрудоспособности), согласно которому формирование электронного больничного осуществляется с согласия гражданина. Изменения вступят в силу с 1 января 2022 года.

До конца 2021 года в период временной нетрудоспособности гражданам могут выдаваться листки нетрудоспособности как на бумажном носителе, так и с их письменного согласия в электронном виде.

Работники, имеющие подтвержденную учетную запись на портале Госуслуг, получают информационные сообщения о своих ЭЛН, а также могут узнать всю необходимую информацию об ЭЛН и его оплате в Личном кабинете получателя услуг ФСС (https://lk.fss.ru/recipient/ - вход с логином и паролем от портала Госуслуг).

Для работы с ЭЛН работодатель может использовать программы для ведения бухучета (1С, ПАРУС и др.), операторов ЭДО (СБИС, Контур, Такском и др.) либо скачать на сайте ФСС бесплатную программу (по ссылке https://cabinets.fss.ru/eln.html). Электронная подпись может быть использована та же, что и для сдачи отчетности.

Обращаем внимание на новый сервис электронного взаимодействия с ФСС РФ для работодателей – «Социальный электронный документооборот» (СЭДО). С его помощью можно осуществлять взаимодействие с ФСС РФ в электронном виде как для получения информации об ЭЛН, так и в работе в рамках проекта «Прямые выплаты».

Поздравляем
с золотой свадьбой дорогих
ЧУРСИНЫХ
Виктора Владимировича и Татьяну Николаевну!

С веселой свадьбой золотой!
Гордимся вашей мы семьей.
Ведь вы умеете любить,
Ценить, заботиться, дружить!
Желаем много долгих лет
Прожить, не зная вовсе бед,
Быть только вместе
в час любой,
Храня привязанность,
любовь!

Кочины и Кобозевы.

Поздравляем
с днем рождения
ПЕТРОЧЕНКО Эдуарда Михайловича!

Желаем в жизни только счастья,
Удачи, смеха, радости, тепла!
Пусть стороной обходят все ненастья,
А рядом будут добрые друзья!
Желаем, чтоб мечты твои сбывались,
Здоровье чтоб не подводило никогда,
И, как стремительно года б твои ни мчались,
Ты оставайся молодым всегда-всегда!

Дмитрий и Роман.

РЕМОНТ СТИРАЛЬНЫХ МАШИН.
Гарантия.
Тел.8-918-393-37-63, 8-961-595-65-73.
ИНН235600571289

ОКНА «ПЛЮС»
ОКНА, ДВЕРИ, ЖАЛЮЗИ, РОЛЛЕТЫ, ОБНАЛИЧКА, СЕКЦИОННЫЕ ВОРОТА, АВТОМАТИКА ДЛЯ ВОРОТ, СТАЛЬНЫЕ ДВЕРИ.
Тел. 8-918-150-32-05.
ОГРН 3180307500037600

ПЕРЕГНОЙ, ПЕСОК, ЩЕБЕНЬ, ОТСЕВ, ГПС.
Доставка от 3-х кубов.
Тел. 8-918-026-27-72
ИНН 233608305278

ТРЕБУЕТСЯ ЖЕНЩИНА
по уходу за бабушкой в с.Еленовском.
Тел. 8-918-431-92-84.

НАТЯЖНЫЕ ПОТОЛКИ
- глянцевые, - матовые,
- многоуровневые, - парящие,
- фотопечать.
НИЗКИЕ ЦЕНЫ. СКИДКИ.
Тел. +7-902-404-39-00.
ИНН 010201242535

КУПЛЮ
ПУХ-ПЕРО сухое и мокрое, ПЕРИНЫ, ПОДУШКИ, ОРЕХИ, ЧАСЫ, ПРЕДМЕТЫ СССР.
Тел. 8-903-461-21-07. Алексей.

РАБОТА
В связи с расширением штата сотрудников в столовую МБОУГ «Гимназия 1» с. Красногвардейского
ТРЕБУЮТСЯ
ПОВАРА И КУХРАБОЧИЕ
(работодатель ИП Маковецкая Т.Г.), з/п по договорённости, соцпакет.
Конт.тел:+7(988)483-40-80.
* * *
ТРЕБУЮТСЯ
МАШИНИСТЫ ПОГРУЗЧИКА, з/п от 80000 руб. + 10000 руб. на питание;
МАШИНИСТЫ АВТОКРАНА, з/п от 110000 руб. +10000 руб. на питание. Вахтовый метод.
Подробности по тел. 8-918-162-84-01.

Реклама, объявления

Фермерское хозяйство
РЕАЛИЗУЕТ
молодых КУРОЧЕК 3,5,8 месяцев (серебристые, ломан браун, кубань, минорки).
Доставка БЕСПЛАТНАЯ.
Тел. 8-989-808-50-04.
ОГРН 314237334300102

окна «Elex»
ОКНА, ДВЕРИ. НАТЯЖНЫЕ ПОТОЛКИ, *РИМСКИЕ ШТОРЫ,* ПОТОЛКИ Армстронг. ВНУТРЕННИЕ ОТКОСЫ. ЛОДЖИИ, БАЛКОНЫ. ОБНАЛИЧКА, ЖАЛЮЗИ, РОЛЛЕТЫ. МЕТАЛЛИЧЕСКИЕ ДВЕРИ.
СКИДКИ, КРЕДИТ ПО АДЫГЕЕ.
г.Усть-Лабинск, ул.Октябрьская, 66, тел.8-918-299-67-65, 8-918-133-22-88.
ИНН235603579180

ВОДОПРОВОД, КАНАЛИЗАЦИЯ, ОТОПЛЕНИЕ. Быстро. Недорого.
Тел. 8-918-37-22-571.
ИНН235621498960

Администрация, Совет народных депутатов МО «Красногвардейский район» выражают искренние слова соболезнования родным и близким в связи с кончиной **КУДАЕВА Халида Индрисовича.**

Разделяем горечь утраты и скорбим вместе с вами.

Красногвардейский районный Совет ветеранов (пенсионеров) войны, труда, Вооруженных Сил, правоохранительных органов и Совет старейшин с прискорбием сообщают, что после продолжительной болезни ушел из жизни ветеран труда, бывший председатель местного отделения ДОСААФ России **КУДАЕВ Халид Индрисович**.

Приносим искреннее соболезнование родным и близким покойного.

Скорбим вместе с вами.

Совет ветеранов ОМВД по Красногвардейскому району с прискорбием сообщает, что на 76-ом году скоропостижно скончался ветеран МВД, замечательный человек **АДАМЕНКО Виктор Иванович.**

Выражаем искреннее соболезнование родным и близким покойного.

Скорбим вместе с вами.

В.МОРОЗОВ, председатель Совета ветеранов МВД.

Учредитель и издатель:
Администрация Красногвардейского района, с.Красногвардейское, ул.Чапаева, 93.

Газета зарегистрирована Управлением Федеральной службы по надзору в сфере связи, информационных технологий и массовых коммуникаций по Южному федеральному округу, свидетельство ПИ № ТУ 23-01332 от 16.07.2014 г.

Адрес редакции:
385300 Республика Адыгея, с.Красногвардейское, ул. Кооперативная, 9.

Тираж 3100 экз.

Главный редактор И.М.Ковалева.
Телефоны редакции:
главный редактор - тел./факс 5-35-30,
отдел подписки - 5-28-18,
корреспонденты - тел./факс 5-22-57,
бухгалтер - тел./факс 5-35-30.
e-mail: kdrugba@rambler.ru

Отпечатана в ОАО «Полиграф-Юг» 385000, г.Майкоп, ул.Пионерская, 268.
Ответственность за содержание и достоверность рекламы и объявлений несут авторы

Газета выходит по средам, и субботам.
Индекс 52215.
Заказ № ___
Подписано в печать: по графику в 15 час. фактически в15 час.
Цена свободная.